中華郵政特准掛號立券特別優待寄遞之報紙

青島時報

社址湖山路八號　電話三三五五號　郵政信箱一四三號

第四千號

◁今日出三大張半▷

登記證　內政部警字第陸貳捌號　中宣會中字壹肆肆貳號

電報掛號二五一四號

中華民國十三年九月一日發行

印刷所湖山路醒民印刷局

本報價目		廣告價目	
本埠	外埠	普通	特別
零售每份大洋四分 每月大洋一元 半年五元四角 全年十元	每月大洋一元二角 半年六元六角 全年十二元四角	△每英寸每日五角每月三元△全面每月二百元每日五十元△半面每月一百元每日三十元△長期廣告面議	△每英寸每日一元每月五元△全面每月四百元每日七十元△半面二百元每日四十元

英商保豐保險總公司啓事

本公司創設有年信譽素著專營水火各種保險茲爲推廣營業起見特聘單壽忱君爲山東省全省總經理設立經理處於青島河北路十一號電話四四四〇號如蒙惠顧請與單君接洽無不竭誠歡迎此啓

英商保豐保險總公司　上海九江路四十五號　洋總經理梅德敦謹啓

英商保豐保險總公司啓事

本公司前與史潤溪君訂立合同任史君爲駐青火險經理現因該項合同業經取銷自即日起另委單壽忱君爲山東省全省水火險總經理恐未週知特此通告

又本公司自民國二十二年夏季起同時駐青水火險經理現歸單君重行開辦深恐不明發生誤會併此附告

保豐保險公司　九江路四十五號　花旗銀行樓上

交通銀行招租　住宅　浴場更衣室　廣告

金口一路四十四號　樓房一座

金口二路四十號　樓房一座

禹城路五十號　樓上房屋

萊陽路九號　樓上房屋連同傢具

龍江路六號　樓上房屋

浴場第一排更衣室分團體用及個人用兩種

有意者請通知中山路九十三號本行領看租價面議

金城銀行

◎資本七百萬元

◎公積金三百四十二萬元

商業部　辦理存款放款匯兌代客買賣公債庫券及一切商業銀行業務

儲蓄部　專營各種存款如活期存款存洋一元即可開戶備有禮券滿期六月即可生利會計獨立責任無限

倉庫部　代客堆存貨物棧租低廉押款便利

總行　上海江西路

分行　南京　北平　天津　大連　哈爾濱　鄭州　石家莊　開封　南通州　長沙

青島分行　河南路十七號

電話　經理室五一八〇　營業室三七三八　庶務室五四〇二　倉庫部五四〇一

△儲蓄章程函索即寄▽

青島義順東緊要聲明

啓者茲因敝號櫃員陳淑存另有他就已於二十五年七月二十九日出號脫離關係此後該員在外無論何事均與敝號毫無干涉但關於以前由該員所經手之各項賬目無論對內對外如有差諸仍由陳淑存担負完全責任特此登報聲明

濰縣陳淑存緊要聲明

啓者鄙人前在青島義順東充當櫃員現以另有他就已於二十五年七月二十九日出號脫離關係嗣後義順東無論何事均與鄙人無涉但關於鄙人以前所經手義順東之各項賬目無論對內對外如有錯誤仍由鄙人完全負責特此登報聲明

長命牌

維他賜保命

腦爲計劃各事之樞府腦弱則萬事難進展百病易相侵欲預防或補救此類疾患惟服用維他賜保命始見神效因本品爲標準維他物睾丸內泌素結晶体及乙種維他命之合併劑又和以腎上腺及腦下垂体腺尋常名貴成分煉製精良冠于一切同類製品其主要功用如下列各種病症皆能着手成春事實勝于雄辯一試便得明徵・

主治

神經衰弱　性病肺病　貧血軟骨　失眠腦弱　宮冷白帶　月經不調　腰痛背痠　腎虧遺精　胃呆便結　糖尿脚氣　產後病後　戒絕鴉片

各大藥房均有出售

補針　補丸

上海信誼化學製藥廠監製

青島市社會局公告

案查國民大會自由職業團體選舉進行程序規定各省市自由職業團體應依照選舉法施行細則第二十二條之規定立時造送簿册由當地立案機關審核宣布並由該機關隨時用最迅速方法呈由省市政府於八月二十日以前轉送到所等因除將律師公會簿册由本局函請青島地方法院審核送還並將各自由團體送到簿册呈請轉送外茲特分別宣布於後特此公告

計開

青島市律師公會

△組織章程設立程序及其經過▽

組織章程　民國十二年八月十二日公會組織成立復於十八年九月二十五日修改組織章程呈報司法行政部核准立案△立案機關及立案年月日△司法行政部立案民國十八年九月二十五日呈報△職員名簿▽正會長牟紹周副會長于酒鐸常任評議員焦纘宗朱舜康徐榮福曲暄田張宗庚盛家良張榮運幹事陳道張學讓刁家仁宋士斌陳紹芳△會員名簿▽刁家仁于酒鐸于世琦于允文于鍾岱王瑞九王恆山王伯超牟紹周曲暄田朱舜康李漢李秉善李允升李鍾靈李宗漢宋士斌宋連俊呂崇渠呂世瑛杜樹棠周業周孚先周鋒邵綸恩姚元誨胡超郎谷蘊孫承瑗孫鴻濤徐榮福唐麟瑞袁榮宸郝鳳城殷次伯張榮運張榮科張宗庚張學讓張仁壽張方毅張子翼張堅修陳道陳紹芳曹金壽曹會儒盛家良馮家連黃航郭樹培焦纘宗傅汝舟萬文林葛維誥董毓璋管謹謂楊秀德趙秉深趙震乾綦書祜劉書霖劉潤鎔劉本鈞劉亮培栽蔡兆端鄭化南遲宗梅戴藜純蕭治北譚建之關乾林秀芬王廷栻尚希文王常翰吳蔭曾張鈞楊成安張維烈張世釗葛桐華常肇典李鍾瀓肖聯紱劉克勳謝寅亮丘賓堅王銘壽王不煦周輝第尹德熙趙家瑾鄭再時張紹堪張宗巡高華霖宋春舫李秉銓

青島市醫師公會

△組織章程設立程序及其經過▽組織章程（附呈）民國二十二年由本市各醫師發起成立是年八月六日呈報市黨部社會局立案△立案機關及立案年月日▽青島市市黨部許可青島市社會局立案民國二十二年八月六日呈准△職員名簿▽常務委員張濟卿薛健袁勉周池中久吳臨照執行委員丁介眉會計池中久交際袁勉周審查薛強初總務主任張濟卿編輯主任吳臨照調查主任薛健△會員名簿▽張濟卿薛健袁勉周池中久吳臨照丁介眉賀書年張清和張喜平張英濟黃祖誥朱愼齋張竹君延馨山劉薦廷鄭振綱薛增傑李東陽祁珍玉高精一章淦孫漢章王耘蓬葉常毗張同信高希武于慶深曹玉珂陳作縉王世均郭莘光孫明道高永龍史玉堂劉傑三吳龍騰曲瑞謐江心從吳天任張稚山

青島市新聞記者公會

△組織章程設立程序及其經過▽遵照人民團體組織法議定章程十九條本會於民國十五年着手組織定名爲青島新聞記者聯歡社至二十年八月依法改組更名爲青島市新聞記者公會於是年八月正式成立至二十二年改選一次立案機關青島市黨部青島市社會局立案年月日民國二十年八月二十八日備致附本會章程一份△職員名簿▽常務委員鄧洸元尹樸齋張樂古執行委員馬起棟吳炳宸陳旡我馬桐川監察委員胡博泉趙明良馮善亭△會員一覽表▽鄧洸元尹樸齋張樂古馬起棟吳炳宸陳旡我馬桐川趙勉之王子美張曉古韓曉峯史鵬苑王澤三王澤仁張皓隱姜子正趙臣常莊峻山何冰如陳憲初熊鍾秀姜劍南范鑫徐文奎趙愷非曲凌雲鄒敏睿李世璞戴振鴻胡清溪張平澤柳眠魏繼成沈濬夫錢醉竹周大諾孟力吾武平光王少元李子斌任淑曾樂少民孫級秋張海蓀于少亭韓高琴杜宇余宗山李毓驥王景西姜德先徐茀村姚先塵白雨萍李嘯林羅愚傳陳祝三王書天于泳泉周泰齡余獨醒姜坳辰周庠吳明溪何東林鄧佛航朱化塵陳亭本劉嘉祥王義厚張成祥劉國鑫陳家芳楊旭初唐英羅劍陳德卿張俠范偉俊張凌雲陳紹文姬鐵梅周紹武劉子東韓澄溪李公直張紫城趙澤民劉傳義韓霞岳玄恩成張幼芳盧永田袁瑞雲呂俊傑李宗焌于德臧王元明周毅龕闞嘉珍

青島中興麵粉廠擇吉開幕

省立濟南女子師範學校附屬小學建造校舍招標啓事

啓者本校現擬在濟南嶽廟後街嶽廟原址建造教室辦公室大樓一座大禮堂一座消費合作社一座學生膳廳等平房一座水塔水井等工程凡各營造廠曾經承包十萬元以上工程有相當證明而願投標者希於八月二十一日以前每日上午八時至下午四時親至濟南東流水第一紅橋本校繳納圖書費國幣二十元領取圖樣章則并於八月二十四日上午九時在山東省政府大禮堂當衆開標特此公告

旅行時不可不備的珍品

大炮台

另有三炮台出售

製法精良　香味清幽

馳譽全球六十餘年

CA-423

蔣限李白三日內離桂
傳桂省與蘇俄成立秘密條約
桂空軍離桂後軍心動搖益甚

上海十八日專電　廣州電，某方消息，蔣委員長因桂事遷延不決，影響全局，頃特電令李宗仁白崇禧，限三日內離開桂省，如逾期限，中央將用武力解決桂局，又據公勝晚報載稱，桂省當局現與蘇聯成立祕密條約，此項條約，乃由陳銘樞接洽訂定。

中央社上海十八日電　滬粵機十八日因颶風停航，劉震寰改十九日晨飛粵。

中央社南京十八日電　凌道揚業由魯返京，聞對就粵林農局長新職否，未定，如赴粵履新行期至速亦在下月中。

中央社廣東十八日電　桂空軍司令林偉成十八日談，由桂飛粵机，有二架乏油降落開平已派員運油接俤，即飛省，桂僅存機廿餘架，亦無良好技術人才專機飛行員，多已離桂，軍心動搖益甚。

蔣分日傳見各長官

中央社廣州十八日電　蔣委員長爲指示黨政軍人員工作方針，特定分日傳見各機關長官，十八日召見省黨特派員，十九日市黨特派員，二十日省府主席及委員廳長，廣州市長及各局長，廿二日第四路軍總副司令參謀長及各路軍區司令暨各師旅長，四路軍海空軍司令，虎門要塞司令等。

中央社南京十八日電　陳樹人以粵東僑民人數衆多，平日僑務發達，前雖有僑務局之設立，但係陳經棠所任派，今已撤銷，陳氏今以會令發表謝作民爲廣州僑務局局長，謝刻在南京，不日即將赴粵履新。

中央社上海十八日電　王寵惠偕祕書馮執正，十七日晨乘江華輪由廬到京，當日午後乘原輪離京來滬，十八日午後一時半抵達，王下輪後，逕赴寓邸休息，據語記者，本人前患瘧疾，迄未痊愈，現仍每日洗滌，此次來滬係繼續就醫，暫不他往，桂事可望和平解決，外傳本人將有南下之說不確。

中央社九江十八日電　牯嶺電話，張公權十九日乘機，鄒秉文乘輪離牯，過潯赴京，翁文灝定十九日乘輪赴京，陳光甫二十一日離牯由潯飛滬。

中央社福州十八日電　省府電粵黃主席及各委賀就新職。

中央社香港十八日電　李揚敬十八日午乘車抵港，料理私事，日內返省。

粵省裁廢苛雜十種

中央社廣州十八日電　粵現有捐稅名目繁多，宋子良到任後，遵奉中央解除粵人痛苦之旨，力主裁廢，經設立裁廢苛雜審議委會，逐一審查，凡防害國民經濟或損及地方收入者，均擬裁廢，本日省務會議，已經通過宋子良提議之各縣戶捐漁業稅士敏士附加稅，機器稅，佛山戲院附加，台山灰捐附加，磚捐附加，連江口生猪出檔捐，瓊崖生猪出口捐等十種，先行撤裁，聞尚有十種應行裁廢之捐稅，在審議中，又穀米稅一項，並經決議，永遠豁除。

中央社南京十八日電　陳樹人以粵爲通商口岸，僑胞來往甚衆，僑務甚繁，前粵省府附設僑務委會實不合法定組織系統，此次粵省府改組後，即予撤銷，現在粵設立僑務局局長人選，決定謝作民，陳返京後，徵得謝氏同意，十八日發表，謝十八日午晤記者云，本人因任僑委會常委，對僑務事項，未便過辭，關於僑務局組織與經費，現正呈政院請示中，在原則上組織力求簡單，工作效率務須提高，本人月底可赴粵。

中央社香港十八日電　（一）溫毓慶，伍智梅，李曉生等十八日午乘車上省。

林偉成等函勸李白

中央社廣州十八日電　省府委就職後，十八日上午九時舉行首次會議，到黃慕松，宋子良，王應榆，劉維熾，李煦寰等，黃主席，決議嚴厲實行禁賭辦法，交王應榆，宋子良審查　提下次會議決定，（二）闔寶航十八日謁蔣委員長，黃慕松，余漢謀等，請示組新運粵分會事，曾養甫十八日布告全市民實行新運，（三）林偉成暨桂空軍將領十八日致函勸告李白及時改圖，并盼桂全體軍人服從中央。

上海十八日電　桂事尚在協商中，中央始終以和平處置，李白有電到粵，歡迎程潛，居正，朱培德蒞桂面商。

上海十八日電　牯嶺電，張羣談，當局對桂事正本和平主張，力謀政治解決，和平尚有希望。

粵各高級長官就職時
蔣委員長重要訓話原文
勗以砥礪廉隅禁絕烟賭不與民爭利
並須恢復我民族固有的精神和道德

中央社廣州十八日電　蔣委員長昨日在廣州對新任，高級長官訓話，文長五千餘言，茲誌其原詞如下

（上略）中正反躬自問，總由自己道義與信用不够，實在是愧對總理，愧對袍澤，尤其對不起贊助革命犧牲最大的廣東的民衆，現在幸賴余總司令及各位將士深明大義，撥亂反正，共同一致的把革命策源地恢復過來，把廣東在歷史上的光榮地位恢復過來，回想過去十年的積痛，到現在我們革命的將士和同志，得能大家團聚在一堂，將

眞革命者
假革命者

分清楚了，自己撫今思昔，眞是悲痛慚愧，不可以言語形容，各位同志要知道，這一次撥亂反正的事業是不容易的，是余總司令及陸海空軍各位將士，尤其是空軍同志，在極惡劣的環境之中，秉持革命的信心，認識國家民族的立場，擁護正義，分別公私，千辛萬苦中奮鬥出來的，這一種大仁大勇至公至忠的精神，把十年來的障礙，一幕掃清，大家須知道，這是十分艱難的事　唯有祇知有國不知有己，祇知有革命，不知有權力的，纔能做得到，尤其是余總司令以次各位將士都能公忠體國，犧牲地位，實在可做革命軍人的表率，這一次，我們能够將廣東這一個革命根據地恢復過來，統一于中央命令之下，固然由於很多同志與將領的同心奮鬥，而余總司令對黨國忠誠的精神，尤其是值得我們感慰，即如這一次，他在南京沒有回廣東之先，中正曾經開誠的問他，中央完全知道你是革命的，爲使你能澈底負起整理廣東的責任，要將軍事政治完全交給你，使你能放手負責辦事，希望你把軍民兩政整頓的担任起來，遵照中央的命令和紀律去做，造成一個模範省區，余總司令當時就說，軍事我可以全力担負，和各位同胞共同努力，政治的事情實在才力不勝，必須由中央另簡賢能担任省府的職務，他這種虛心克己，光明正大的精神，實在不愧爲現代革命軍人的模範，我們於此更可以知道，廣東官兵這一次反革命的立場，余總司令他是澈底的要求統一，希望中央能將廣東這一個重要革命的根據地，根本改造起來，鞏固起來，以完成復興民族的大業，有他這種精神，更加之以廣東所有的革命將士，能自動拋棄軍長師長旅長的地位，開民國以來革命軍人以前未有的新紀元，這種偉大而值得紀念的事蹟，實在爲國家增加了無限的希望和力量，我更希望輔助余總司令的文武同志，大家都體念他這個光明磊落大公無我的懷抱，成其美德，貫澈其事業，吾人如眞正革命，總要以主義成敗與民族禍福爲前提，而不以個人利害與得失爲中心，不要只顧目前的利害，而要爲國家立定千秋萬世不拔之基礎，務使狹隘自私或是分別門戶畛域的舊時落伍觀念，完全絕跡於統一後的新廣東，我們黨政軍各方面的同志要知道，這時候全國同胞，是怎樣的注意廣東以後的設施與發展，廣東同胞又是怎樣期待我們的實行主義與新政治的出現，我們在這個千載一時的機會，要安慰全國同胞和廣東同胞的期望，最緊要的必須黨政軍

完全一致
同心協力

的來努力，不好再相從前一樣，現在必須謀民衆的福利，黨部政府與軍隊爲民衆謀福利，才不愧爲革命的策源地，政府必須如此二者要有整個密切的聯繫，向同一目標進行，大家必須在這個機會，打定一個很堅實完好的基礎，造成了實現三民主義的模範省區，使新廣東的政治，安慰痛苦的民衆，挽回過去的頹風，完成偉大的事業，第一，今後用人方面，須照銓敘規程負責任用，但對於失職的人，即加以監督制裁，總使所屬各機關長官能完全負責，此爲做上官者所必須遵守之原則，亦即政治上成功之要著，總之，我們各自認清權限與責任，絕不去侵犯上官的權限，纔可使政治清明，要知道親戚朋友如眞有學問經驗資格的即不保荐，也當然有服務的機會，這是造成廉潔政治的根本，其次便要執法無私，過有貪贓舞弊的，一定要盡情懲辦，這一次中央派來的軍事財政黨務負責人員，尤其應該爲一般表率，如其有營私舞弊的情事，中正一定負責從嚴懲處，一概以軍法從事，現在就要由行營設一告密箱，如中央人員，有營私舞弊，在人民均可投遞報告，但告發人，必須有確實姓名住址，並且要有確實的事實和證明，總之，必使廣東軍事財政與黨務，成爲全國的模範，決不許有絲毫之徇情，第二，我們必竭全力來禁絕烟賭，煙賭是革命政治上一個必須去掉的污點，這種害國病民的惡習上，謀一文的稅收，一定要嚴格的禁絕，因爲烟賭不除，不但社會有害，弄得萎靡頹喪，而且軍風紀亦不易整頓，所以今後無論政治上的官員或者軍隊官吏之考成，一定要視其禁絕烟賭是否切實澈底爲懲獎之標準，社會上也均應視爲大敵，努力剷除，黨政軍全體一致，應以此爲大事，要知吾人今日即不能爲民興利，亦必須消極的爲民除害，第三點，我們須力戒與民爭利，廣東過去借統制爲名，把許多產業都用官營制度，這是絕對要不得的，我們革命政治，要爲人民造產，不是向人民奪產，更不是借官家的威權，來和人民爭利，而可稱爲統制，所以今後我們必須切實審查所有產業，一定要使人民利益不被侵，必須使國家社會人民均得到利益，絕不能剝奪人民的利益以自肥，凡是違反此項原則的事業，均應取消，關於此層，有連帶關係的，就是我們要注意吏治，愼選親民的官吏，而加以考核，必須使

專員縣長
眞能負責

解除人民的痛苦，以上三點都是目前最急要而必須首先做到的事，其他政治上應興應革的事情，黃主席賢明公正，一定能領導我們所有同志，使黨政軍呼應一氣，切實做去，以期不負廣東民衆的期望，此外所要說的，就是總理從前所諄諄誥誡我們的，必須恢復民族的固有精神和道德，纔可恢復民族固有的地位，所以我們必須遵奉總理遺教忠孝仁愛信義和平的八德而實行　無論黨政軍都要從禮義廉恥的精神做起，古人說，禮義廉恥，國之四維，四維不張，國乃滅亡，雖是舊話，實在是革命治國之治理，所謂（禮）實在就是秩序和紀律，（禮）不僅在形式，實際就是紀律，中國所以弄到散漫貧弱沒有力量，受盡外國的欺侮侵略，便因爲不知紀律的重要，沒有奉法守紀的精神，所以國家民族成爲無組織的狀態，我們要勉爲現代的國民，就不可不恪守黨國的紀律，一方面能服從，一方面能負責，相維相勉，不侵不背，這就是禮的意義，所謂（義）就是要大公無私，義之所在，生死以之，我們在黨有主義，在社會有正義，不私不苟且，唯正義是歸，不畏强禦，不圖私利，像這次余總司令及空軍總司令將士的歸命中央，就是發揚義的精神，至所謂（廉）不但說是要廉潔，同時也就是要責任分明，權限清楚的意思，我們自已分內的事，必須澈底做好，但必須認識自已的地位，不侵人家的權限．古人說（砥礪廉隅），就是確守嚴正界限的意思，所謂（恥），就是一種極深刻的覺悟，拿廣東來說，鴉片貪污嫖賭就是有形的恥辱，古人謂辱莫大於不知恥，因爲有恥而不知恥，所以因循環怨，最後必貽莫大的恥辱，熟視無覩，推而廣之，我們革命，爲什麼到今天還沒成功，國家爲什麼弄到這樣屈辱痛苦的境地，都是

我們黨員
官吏軍人

不可湔滌的恥辱，能知恥，便能力行，能知恥必不卸責，所以我們黨政軍同志，要湔雪以往的侮辱，光大以後的事業，必須以身作則，以禮義廉恥之四維自勉，凡是合乎禮義廉恥的事，要不顧利害的去力行，違反乎禮義廉恥的事，無論錙銖在前，利祿在後，也必須避之若浼浼，這一次廣東革命將士已把革命精神恢復起來了，今後的問題，在於如何把握這個有希望的時機。發揚已有的光榮，完成革命的事業，要達到此目的，必須先建立有主義有責任有紀律之黨政軍機關，而首先要我們黨政軍各同志掃除驕奢淫佚浪漫貪污的頹風，發揚刻苦耐勞樸實剛毅之正氣，簡言之，要樹立起獨立不移完全無疵的人格，以身作則，來改造風氣，振作人心，不但我們自己要澈底改革過去不良的習慣思想和行動，而且，應以我們的革命軍隊成爲人民的模範。我們黨部爲黨國的中心，使我們的政府成爲廉潔有能的政府，不論上下機關人員，一致養成嚴而且正的習慣，不惟待下以嚴，而且要治已以正，尤其要律己以正，必須這樣，纔能担負革命的重任，完成吾人共同的使命，希望大家共同勉勵，互相監督，如果中正律已果有不正不嚴的行動，任何同志皆應以黨紀國法先來懲處，如果中正有違反革命主義的行動，任何同胞與部下，皆可以叛逆相待。（未完）

新任蒙藏委員長
吳忠信昨晨接事
就職典禮正向中央請示日期
蒙藏事項興革計劃尚未擬具

中央社南京十八日電　新任蒙藏委員長吳忠信，於十八日晨八時到會接事，吳抵會稍息，即召集全體職員訓話，首由趙丕廉介紹吳氏在黨國之歷史，並與全體見面，全體行一鞠躬禮致敬，旋請吳氏訓話，吳氏以原任祕書池中寬，熊公福，科長楊秉離，呈請辭職，已予照准．並委會學禮，周昆田二人爲祕書，江養正爲一科科長，暫代總務處處長，交代事宜，今已開始點交，記者於吳接事後往訪，據談，予因接事伊始，對蒙藏事項之興革計劃，尚未擬具，容後當公佈社會　就職典禮，現正向中央請示日期，予暫不擬赴粵謁蔣院長，如需請示者，隨時以電訊呈達云。

李桐華昨返京
謁安斯邇報告視察緝私經過
安變更原定計劃暫時不北來

中央社南京十八日電　防止路運走私總稽查處副處長李桐華，十八日晨由漢返京，當謁總處長安斯邇報告視察平漢津浦兩路緝私經過，安斯邇現已變更原定計劃，暫不北上，聞該處未設前，華北走私貨物遍及津浦平漢兩路，并已深入江南各地，旋經該處派員分途堵緝，濟南以南之私貨銷路遂經截斷，最近復經關路兩方及冀魯各省軍政當局之一致查緝，緝私效能又有推進，津浦平漢兩路沿綫以南之津浦平漢兩路沿綫大宗走私之風均告絕跡，現再進一步爲謀華北走私之徹底遏止，除已由該處向北甯路商洽協助緝私及嚮設津東站緝私分處外，一面并由總稅務司梅樂和乘艦北上巡視，俾能恢復秦島天津各海關緝私職權，在山海關及長城各口與沿海港漢基緝華北私貨之根本來源。

中央社徐州十日電　津浦道上走私之風稍戢，韓人浪人無技可施，現多改營販毒貿易，祕密運入蘇皖豫陝各省推銷，最近徐鄭各站，迭有破獲。

正犯槍决
綁朱紹陽夫人
嫌疑犯于振雲保釋

中央社北平十八日電　朱紹陽夫人被綁案，正犯李玉堦，張天祥　趙先予三人，十八日晨十時在天橋刑場槍決，嫌疑犯于振雲，因證據不確，准取保開釋。

德使館派員調查
芬次爾自殺經過
畢德前日由平赴西安

中央社南京十八日電　陝省府德籍顧問兼林務局副局長芬次爾博士，在陝自殺後，邵力子已電知駐京德大使館，已派該館祕書畢德，於十七日由平赴西安，調查芬次爾自殺經過。

大部日軍
集中多倫
失蹤之德報駐平記者
現在滂江瑞士教堂中

中央社北平十八日電　關係方面息，匪軍上次侵犯綏東，死傷三四百人，現在商都一帶，從事整理，擬日內再圖騷擾，綏東防備極嚴，決難得逞，大部日軍，現集中多倫，用意不明。

中央社北平十八日電　張北西南公會村一帶，目下集有多數番號不明之匪軍，企圖分竄察西四旗，以進擾綏東，現該四旗及綏東五縣情況緊張，交通悉斷絕。

中央社北平十八日路透電　代表德國烏爾斯坦報駐華之瑞士新聞記者包士和，於兩月以前因休假前往蒙古游歷後，即以失蹤，聞現在包氏之蹤跡已有人發見，此宣傳一時之神祕事件於是可告一段落，蓋據頃自蒙古返平之某外人談稱，包氏現住於多倫西北數哩賴生氏之田莊中，並未感受任何困難云，該外人又稱，張北地方並無日軍，該處現甚安謐，惟曾有土匪進攻南次，但均爲傅作義部下所擊退，並加以重創，現駐熱境之滿洲國軍隊司令李守信，仍在商都歸化區域，現均平靖云。

中央社北平十八日電　德記者包士和在蒙失蹤後，經各方探詢結果，玆悉，包氏尚健在，現居滂江德王府瑞士教堂內，惟因種種關係，一時尚不能返平。

期望於創新之後粵省當局者

樊幼蘋

粵省新政府各高級黨政軍人員，均於隔昨在廣州正式宣誓就職，并有蔣委員長代表中央監誓授印。數年來陳濟棠割據自雄之粵省，至此氣象一新，遂告結一於中央治下，是誠深堪慶幸者也。惟粵民苦於苛政久矣，今後粵省之政治如何刷新改進，固有待於新政府之整飭措置，但此際經緯萬端，至極紛繁，猝言整飭，良亦非易；然挈其綱要，則不外行政，財政，建設諸大端。吾人願掬一得之愚，貢獻數言，以供粵省新當局者之參考焉。

一，粵省民智早開，人才輩出，但自鼎革以還，歷次政爭，無役不從，民苦虐政，未得昭蘇。遠者姑置不論，僅就陳濟棠竊粵時代以言：形同割據，爲所欲爲，逞其自肥之私，不惜踣粵民於水火之中，且復苛徵暴斂，貪污公行，以粵省有限之脂膏，填彼貪求無饜之慾壑，故於陳氏抗命異動之始，則衆叛親離，不旋踵而敗伏，卒至身敗名裂，遺臭萬古。頃據報章揭載，陳氏私產，竟達八千萬元之鉅，即其心腹爪牙，亦得腰纏累累，滿載而去。凡此所得，何莫非粵民之血髓？似殘酷不仁，則欲粵民不困者亦幾稀。現粵省當局正值創新之始，所有新委，宿孚重望，率皆堅貞耿介之士。而黃慕松，曾養甫等，且在中央從政多年，當能除舊布新，與民更始，一掃貪污惡風，樹立清廉之政治也。惟際此千頭萬緒百端待理之時，必須以民意爲依歸，尤爲當前最要之義。并望粵省新當局謹遵蔣委員長訓示，嚴禁煙賭，勿與民爭利，則粵局前途，固大有曙光在，全粵民衆，必欣然稱慶也。

二，粵省自昔即爲財富之區，且與海外通商較早，商務隆盛，資源豐厚，其財政稍予整理，不特足資本省之用，且有餘力充實國庫，但自民國以還，頻年政爭，迄無甯日，軍閥之把持割據，每以一省財力，供數省之軍用，或則搜括民脂，自飽私囊。陳濟棠復變本加厲，濫發紙幣，增稅徵捐，以致財政破產，金融紊亂已極，此誠亟堪扼腕者也。現在改良幣政，整頓金融，自爲當務之急，餘如廢除苛雜，解除民衆痛苦，暨諸衽席之上，咸應逐次實行，不容延緩也。

三，末言建設。陳濟棠在粵數年，成立大小工廠不下數十所，其成績如何，姑不論列，即就經常開銷而言，所費已屬不貲。此後將如何籌集鉅款，力予維持改良，以發揮地方資源，而裕民生經濟，實屬要圖。然以吾人所見，所謂建設云者，貴在實事求是。中國現時工廠雖云缺乏，然欲創設一切於實際需要之工廠，人力財力，猶虞不足，遑論一省。故此時粵省建設，除審度財力發展適應環境需求之工廠外，自以側重實際爲要，期使漸呈欣欣向榮之象，此又新當局所應努力者也。

總之，粵局自此次創新之後，已成中央統一之局，而以余漢謀　黃慕松分掌軍政，且均爲粵人，夙有師生之誼，必能和衷共濟　及早完成其所負使命，以符粵民喁喁之望。則不獨水深火熱之粵民，食德無量，即民族復興前途，亦將利賴於革命發源地之廣東矣。

滬公共租界破獲
僞造中行法幣機關
當場逮捕案犯章瑞根等三人
主犯未獲改期審理

中央社上海十八日電　滬公共租界捕房華探十七日午二時半，在東有恆路破獲僞造中央銀行十元法幣之机關，當拘獲案犯章瑞根三名等，並抄得僞造器具及僞幣等證物多件，一併帶入捕房，十八日晨訊送第一特院，由工部局律師依法提起公訴，並稱尚有主犯他阿强在逃，請延期審訊，經推事蕭燮芬，向被告質詢後，即諭令還押改期審訊。

監察使署
調查案件
應予充分協助
法部通令所屬遵照

中央社南京十八日電　司法院准監察院咨，訓令法部，通令各司法機關，對於該院及監察使署調查案件，依法進行偵查時，予以充分協助，法部奉令後，已通飭所屬一體遵照。

臨時高考
報名期展長五日
二十五日截止

中央社南京十八日電　本年臨時高考報名期，原定二十日截止，考選會爲便利應考人，決展期五日，至二十五日結束，現報名者已達千一百餘人，預計報名期滿後，或將達兩千餘人之多。

國府命令

中央社南京十八日電　國府命令，（一）內部參事唐下年呈辭，唐准免本職，此令。（二）任命閻鈞天爲內部參事，此令。

颶風昨消滅

中央社南京十八日電　中央氣象台息，颶風十八日晨六時越過滇省東南，風力亦減小，下午二時已在滇西部消滅。

中華職教社年會
全國職教討論會
昨晨開全體會議
通過重要案廿餘件

中央社成都十八日電　中華職業教育社十六屆年會暨全國職業教育討論會，十八日上午八時開全體大會，由盧作孚主席，通過重要提案二十餘件，下午二時行開幕禮，江問漁何清宇楊衛玉高士全等，公開演講，職業教育，末由蔣志澄致開幕詞，江問漁余楠秋等七人，十九日乘飛機到漢，唐炎等十餘人遊覽峨嵋山，隨即離川。

統一公路會計委會
第三次常會
今日開幕會期四日

中央社南京十八日電　全國公路交通委會，爲確定會計規程及帳表等項原則定十九日在經委會舉行統一公路會計委會第三次常會，會期四日，各省市代表已來京準備出席，

國選總所第六組長
王子弦昨晨接事
僑民所昨開三次談話會
總所解答廿省選舉疑問

中央社南京十八日電　國選總事務所第六組組長王子弦，十八日晨視事，該組區域選舉，下設六股，各股股長人選大致選定。

中央社南京十八日電　在外僑民代表選舉事務所，於十八日下午四時舉行第三次談話會，出席總監督陳樹人，總幹事王志遠，及各組組長等，由陳主席，討論案件甚多，整理後，十八日發表。

中央社徐州十八日電　徐海各縣，公民登記宣誓，均次第舉辦，各縣府及區鄉鎮長，均以是爲中心工作。

中央社南京十八日電　國選總所令解答廿省選舉事務所請示疑問，（一）選舉法第十二條所稱之（現爲該選舉區之人民，）應解釋爲，凡合於公民宣誓登記規則第二條之規定者，無論籍貫爲本籍或客籍，均應享有被選權，（二）候選人自願放棄本籍候選資格，而在現時寄寓區內參加選舉者，自無不可。

中央社上海十八日電　吉黑熱四省寄居滬市人民，海員公會會員，十八日分別舉行公民宣誓登記，又滬市國選事務所，十八日發出通告各職業團體，及自由職業團體職員，如有尚未宣誓登記者，定期舉行宣誓。

中央社香港十八日電　國選港監督李成表假僑商總會成立辦事處，辦理登記宣誓事宜。

日大使川越 昨晚抵平

今晨分訪宋哲元秦德純

明日返津召開領事會議

中央社北平十八日電　川越十八日下午六時二十五分，由津來平，秦德純、陳中孚、河邊松室等，及日使館全體館員，均到站歡迎，我方並派軍警在站警戒，川越下車與歡迎人員寒暄後，即赴大使館休息，日居留民即晚在使館宴川越，表示歡迎，川越定十九日晨十時拜訪宋哲元、秦德純，作到任之酬酢，宋秦即午在外交大樓歡宴川越，中日要人作陪，川越定十九日下午六時接見記者，七時答宴我方要人，二十日下午赴津。

中央社北平十八日電　松室孝良，十八日午十一時三十八分，由津返平，據談，川越大使定十八日晚來平，十九日拜訪宋委員長，在平留二三日，即返津，召集領事會議，垂詢各地情況，並商討一切，然後赴濟與韓主席晤面，稍留即返京，關於開發華北經濟問題，川越大使因此來係拜訪性質，故不擬作具體商談，將來有機會時，或再作詳細之討論。

橋本抵津

中央社天津十八日電　新任日駐屯軍參謀長橋本，十八日晨六時四十分，搭平瀋通車，由瀋抵津，此間日軍部人員多到站歡迎，橋本當日到海光寺日兵營正式就職，永見交代後，定廿一日或廿二日離津回國，又松室十八日晨九時由津返平。

中央社天津十八日電　日駐屯軍參謀長橋本，十八日已就職，定二十一日召集各地駐在武官及高級幕僚會議，聞日陸軍省軍務局課員影佐，屆時亦到津參加。

中央社天津十八日電　陳覺生十八日午在海河路北甯官舍歡宴川越，由日駐軍領事岸村上及馬彥翀，程希賢，高凌霨，曹汝霖，王揖唐，齊燮元等作陪，席間賓主極爲歡洽，迄二時許始攝影而散。

中央社天津十八日電　川越偕書記官狄原、成野等，十八日午四時由津搭北甯車赴平，馬彥翀，陳覺生等均到站歡送，川越到平後，將與宋商談開發華北經濟事宜，並視察北平使館，預定二十一日返津，二十二日召開華北領事會議云。

中臘友好條約 臘政府正式批准

我俟經過立法程序後即請國府批准

中央社南京十八日電　外交界息，中臘友好條約，前經我駐英郭大使與臘國駐英公使撤倫，於本年六月二十五日在倫敦簽訂，茲悉該項友好條約，業經臘政府正式批准，聞我方俟經過立法程序後，即可呈請國府批准。

中日貿易協會 昨開全體理事會

到理事十四人徐新六主席

中央社上海十八日電　中日貿易協會，十八日午四時舉行第四次全體理事會，到中日雙方理事十四人，徐新六主席，首由主席報告，繼即審查中日新會員申請入會之資格，至五時許散會。

政院昨例會決議 改組黔省府

通過所得稅條例及細則

定十月一日起實行

中央社南京十八日電　行政院第二七五次例會，十八日舉行，主席孔祥熙，

報告事項

一，實吳報告，加派陳中熙爲政府代表出席世界動力協會第十三屆大會，請鑒核備案案，二，鐵部函陳收買博山輕便鐵路，請鑒核備案案，

討論事項

一，內蔣教王報告審查警察教育講習班規程，及警官補習班規程，警士教育規程等，增訂暨修正條文一案意見，請核定案，決議通過，二，內蔣財孔報告奉交審查黔省府呈請准予繼續預收土地暨契紀附加費一案，審查結果，認爲可以特予變通，准其繼續預收，請鑒核案，決議通過，三，僑委會陳委長呈擬召集各僑民地僑民中小學校長教務主任或訓育主任，回國講習，茲擬具僑校組織辦法，本屆講習會會員之推定，及其分配辦法，及僑校教職員回國考察教育實施辦法，請核准案，決議交教育及僑委會會商辦理，四，財孔鐵張報告奉交審查蘇省府呈送該省二十五年度地方營業概算書一案意見，請核案，決議照審查意見通過，五，財孔外張實吳教王鐵張翁祕書長報告審查修正所得稅暫行條例施行細則草案請公決案，決議一，照審查意見通過，二，所得稅暫行條例及施行細則均自二十五年十月一日起施行，即日公布，又該條例第二類之公務人員薪給報酬之所得及第三類公債及存款利息之所得，先自二十五年十月一日起徵，其餘各項均自二十六年一月一日起徵，六，實吳呈請延長工廠法第十三條實施預備期間案，決議延期一年，送中政會備案。

任免事項

一，決議，改組黔省府，任命曹經沅，王徵瑩，張志韓，胡嘉詔，周恭壽，韓德力，何輯五等爲貴州省政府委員，並以曹兼民長，王兼財長，張志韓兼教長，胡兼建長，二，決議任命汪守珍爲中央救災準備金保管委員會委員兼常委，決議通過，三，院長提，茲擬簡派王紹常爲第一區行政督察專員，孫則讓爲第二區行政督察專員，張里元爲第三區行政督察專員，案，決議通過，四，實吳呈請簡派李平衡，包華國二員，爲出席第二十一第二十二兩屆國際勞工大會海事會議，我國政府第一第二代表案，決議通過，五，內蔣呈請任命鄭震宇爲本部地政司司長案，決議通過。

滬粵航綫 臨時停開

中央社上海十八日電　中航滬粵綫，因溫州方面氣候不佳，及港粵連日颶風暴雨爲災，滬中航班期臨時停開。

陳介到滬 定明晚返京

中央社上海十八日電　外次陳介十八日晨到滬，據談賀耀組請假返國，下月中旬可抵滬，陳定二十日晚返京。

鄂高等法院長 郗朝俊昨日接事

定日補行宣誓就職禮

中央社漢口十八日電　鄂新高院長郗朝俊，十八日晨八時抵漢，當即渡江到院接事，九時召集職員訓話，發表政見，其要點爲一，司法人員，應以公正廉明態度，保持高尚人格，取得人民信仰，二，用人資能并重，俾用當其才，三，財政公開，并注意囚糧供給，於二時拜訪各機關長官，定日內補行宣誓就職禮。

中國童子軍 第二次檢閱露營

定雙十節在京陵園舉行

同時並開童軍作品展覽會

中央社南京十八日電　中國童軍第二次全國大檢閱大露營，定雙十節在京陵園舉行，已聘定中央黨部葉祕書長等十四人爲籌委，並推定陳立夫，於檢閱時，並舉行全國童軍作品展覽會，名地出品限九月二十日運送到會。

吳鐵城 請假赴牯休養

中央社上海十八日電　吳鐵城，因身體微感不適，十八日請假赴牯休養數日，即行返滬。

豫教廳促進 各縣教育

將召集教局長會議

中央社開封十八日電　豫教廳爲促進全省各縣教育起見，擬召集教育局長會議，現正籌劃中。

洛得甘霖 秋收有望

中央社洛陽十八日電　九省長途電話，鄭長線架設至洛，旬日可架竣，洛陽三月未雨，亢旱成災，十六日至十八日連日降雨，秋收有望。

開發西北協會 廿日開會

中央社洛陽十八日電　開發西北協會，定二十日在西安開會，洪陸東，蕭靜，葉秀峯等十餘人，十八日由京過洛赴陝。

北寧路 發生慘劇

四人被軋斃 二人受重傷

中央社天津十八日電　北甯二十四次車十八日晚七時許由東站開往新站，途中適另一平瀋機車開往東站，在陳家溝地方錯車時，有行人六名，不及規避，當被平瀋車頭軋斃四名，另有二人受重傷。

杭昨雷雨

中央社杭州十八日電　杭十八日午後三時至四時大雷雨，市區各街衢多成渠，交通爲阻，幸風勢不大，尚無大害。

青島國貨公司 新到 天津路

游泳衣褲　精美器皿　時裝衣料　可口食品　鋼床地毯　時式衣帽

電話：五三七二•五二八四•五二一二•五三七三

大仁堂 立愈久淋 **白濁丸** 完全保好各界證明一准有效

敢稱治淋神藥服用非常簡單愈淋非常速快無論新久白濁下淋尿後淋偏墜腎虛老濁常年不斷用過千方百藥不好洗療注射無效此丸只用一盒立愈奇方奇藥與市上各種成藥確有所不同男婦淋病完全包愈小盒二元大盒四元

大仁堂 婦女 **破血丹**

此藥專治婦女經閉不通數月不見腹中積病左條右塊血聚成癖肚大成形血蟲癆症鬼邪胎病孩死腹內不下一切雜疾隱病凡婦女血水不見之病千方百藥治不好此丹只用一付其病立下重者三付百病化爲血水元氣不傷百試百驗每付三元　單料一元六角

消毒大王一掃丸

此丸效力非常之大凡是男女染毒之症發生軟硬下疳腫痛毒串筋骨痛老毒不清淤毒不淨皮膚瘡症一切新舊毒症漏治不好打針無效即服此丸其毒立從二便消出一掃清完永遠除根每盒二元另有詳章此藥北京各界馳名實有特別效驗

調經止帶丸 一盒保好無效退洋

婦女白帶久而最傷元氣月經因之不調百病因之而生面黃肌瘦飲食無味有時燒冷腰腿酸痛頭暈肚痛赤白帶下之症一盒保好常服延年每付四角每盒二元服法另有詳單

北平張氏保肺丸

潤肺化痰定喘止嗽寬胸順氣立見神効不論男婦老幼年深日久勞傷咳嗽吐痰代血夜不安眠咳嗽不止一切風寒咳嗽等症服此一付立効三付斷根每付服大洋一角

調經養血保眞丹

婦女常服永保平安安胎種子坤中之寶

專治婦女經血不調月經前趕後錯經期腹痛血色不正病塊崩漏白帶下寒流白肚脹墜疼腰酸腿疼兩脇發脹膈悶嘔吐惡心食涼瘀血成病左條右塊氣短神虛頭暈頭痛四肢酸軟咳嗽痰喘氣血兩虧午後發燒作冷面黃肌瘦不思飲食日輕夜重自汗盜汗身體素弱胎前產後失調作病或姑娘經閉乾血癆症服此丸立服立效一切新舊經血不調百病皆治藥到病除常服此丸調經養血滋陰補虛安胎種子最稱女界寶丹服法另有詳單每付三角半打一元六角一打三元外埠函購加郵二角

開竅耳聾丸

不論男婦老少遠年近日耳聾耳底耳痔耳內蟬鳴有風聲樹聲或因幼小耳底舊根或因槍炮驚傷或因腎虛病後失調一切耳竅不通不靈之病用過中外各藥不好此丸只用一小料即愈小料一元二角半料二元

化癍淨面水

主治酒刺粉刺面生乞痕雀癍汗癍面皰黑臉風霜白癬汗疹皮粗一切面部各種色痣瘀積癍點皆有奇效　大瓶五毛小瓶三毛　萬春堂總售處

心胃氣疼丸

不論何種心肝胃痛氣疼胸疼肚疼及胃吐酸胸膈飽脹痛食入即吐積滯痞塊等症多年老病服用此丸解鬱舒肝寬胸順氣痛疼立止凡由肌飽或急氣多得之病三付准好每付二毛一盒六付一元

青島分銷處：太和春：金鄉路　萬春堂：高密路　福瀛藥房：黃島路　永聚福：博山路　台東鎮威海路泰和堂　會海藥房費縣路九十一號

各縣代售：曲阜：毓昌號　坊子：豐記藥房　青州：中西藥房　泰安：普成號　淄川：益華號　周村：同興茂

烟台分銷處：福記銀樓南門大街　外埠函購加郵二角寄信濟南大仁堂

大仁堂藥房 濟南小分處 緯六路　博山慶雲鞋莊　稅務街　濰縣衛生堂　東關瓜地市街

福祿壽大戲院

鉅片山積　縮短映期

祇映一天　祇映一天

福斯影片公司特製偉大驚險偵探巨片

風流偵探　**愛德門羅**　最近傑作

夜半轟雷

電閃雷震　洞穿胸腹　門戶如故　來去無蹤

閨閫之祕　少女之心　暗殺之機　惟此風流偵探　方能着手做去　迎刃而解！

環球影片公司又一恐怖巨片

使你驚奇！使你叫絕！

科學怪人殭屍 卡洛夫 ◆ 羅伽茜 兩大恐怖魔王

通力合演科學恐怖空前傑作

抉破天地間宇宙日月之幽祕　**X銑**　操縱全人類生死存亡之威權

明天起映！　明天起映！

明星大戲院

八月十九日祇映一日

一篇西班牙的淫惡果報錄

著名明星：**伊蓮諾波德曼** 主演傑作

音樂歌舞　**錯亂鴛鴦**　滑稽浪漫

貪官污吏，想吃天鵝肉　陪了夫人又折兵

鄉人鄙夫，欲躲付水稅　享盡豔福登內室

全片充滿異國情調令人神往

明天開映「**歸眞返璞**」明天開映

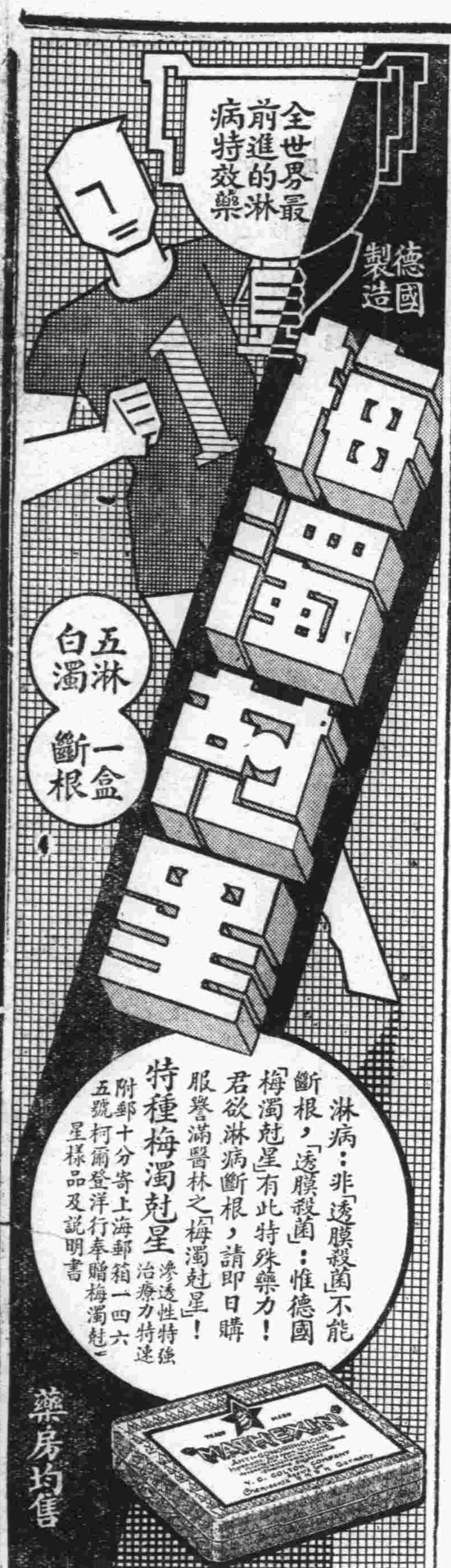

青島總經理
漢成大藥房
各大藥房均有代售

中央儲蓄會
青島分會

頃接總會電示本會第五屆給彩抽籤業于八月十五日在上海市商會舉行茲將中籤電報號碼揭曉俟正式對號單寄到方可領取彩金特此預白

特彩　第一〇〇九三號　計彩金二萬五千元

頭彩　十一個　每個二千元
三七四號　七一八號　一八五七號　七四三〇號　七五八二號
八一五六號　九二七二號　一〇八四四號　一三〇四二號　一三五六一號
二〇一五八號
共計彩金二萬二千元

二彩　十一個　每個三百元
六九二號　八三〇號　二二八九號　五六三〇號　五八四一號
一〇〇〇九號　一一六〇六號　一一八六一號　一三六三三號　一九一七八號
二一七七八號
共計彩金三千三百元

三彩　十一個　每個二百元
三三〇九號　二三二五號　五二三三號　九七〇六號　一二二六九號
一五〇四〇號　一七二九六號　一七六四三號　一八六一四號　二〇三五六號
二〇五六九號
共計彩金二千二百元

四彩　十一個　每個一百元
二三九三號　三六九一號　五九八五號　七六七九號　八八五一號
一〇四八一號　一〇四八二號　一一九二六號　一五七一六號　一七〇五八號
二一九四三號
共計彩金一千一百元

第一附彩　二四六八號　彩金三百十九元
第二附彩　七五六九號　彩金四十九元
第三附彩　一一一四二號　彩金三十三元
第四附彩　二〇六五九號　彩金十六元

末彩　三
共二千二百二十三個　每個十二元
共計彩金二萬六千七百九十六元

總共發出彩金國幣八萬零八百二十三元

發財
大獎常臨　**共益獎券**　財臨旺地

（每張貳圓　每條分一角）

頭獎　壹萬圓

八月二十五日天津開獎

乙種第五期到了每張法幣五角頭彩一萬元九月八日開獎小彩最多極易仲紅

各種獎券分銷

青島北平路
天合益錢莊

招請本市及各縣代售處佣金優厚

電話通知立刻送到　三八六六

函購加寄費一角三分

（代售處）
中山路祥雲壽　中山路義成錢莊　中山路東盛錢莊　四方路周立大　四方路同發合　遼寧路彩寶銀樓　中山路德泰成

十七期黃災券每張一元

雙頭獎四萬元

治理耳痛
紐祿豐

痛有甚於耳痛者蓋寡矣若患者爲小兒則尤甚焉其痛之烈有如刀刺雖壯夫當之亦爲之喪胆遑論小兒雖然忍受其痛實屬不智因爲一二片紐祿豐即可解除之于數分鐘間也紐祿豐絕對純潔絕對安全乃是韋廉士醫生藥局速效之止痛劑也

福建廈門南大溝墘五號洪孝植君來書云『小兒洪喜患耳痛甚劇終日啼哭治醫兩旬不惟未癒且益加劇後試紐祿豐奏効如神痛即不作誠良藥也紐祿豐不僅善治耳痛即對於頭痛牙痛系痛瘋痛經痛以及割傷燙傷灼傷創傷種種因傷疼痛亦一樣靈效　各藥房皆有出售每瓶大洋二角或向上海江西路四五一號韋廉士醫生藥局購備一次購五瓶者大洋一元郵力不取不滿五瓶者每瓶二角郵力另加

熱帶人士如何用
韋廉士醫生紅色補丸保其健康體力
嬰孩自己藥片保其小孩康強喜樂

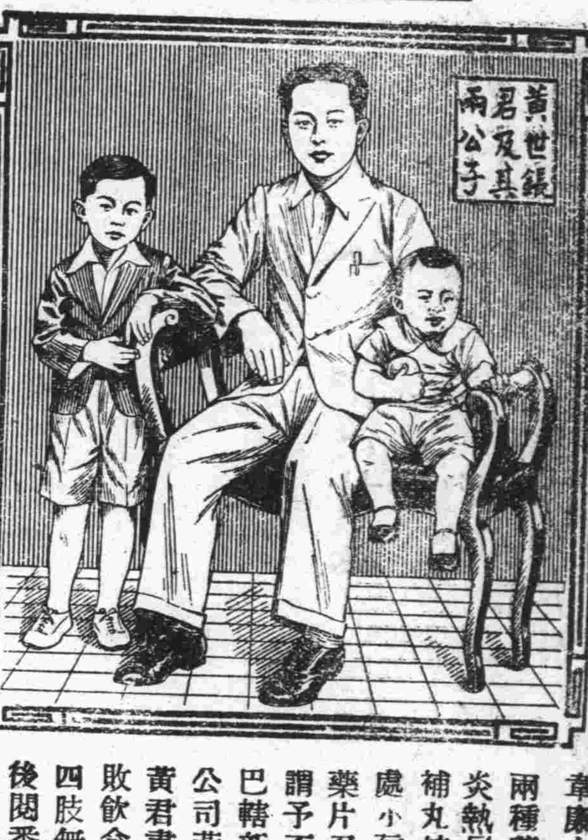

韋廉士醫生紅色補丸與嬰孩自己藥片乃韋廉士醫生藥局兩種著名家用良藥在熱帶各地甚受歡迎蓋此等地方終歲炎熱居其地者每因熱灼而血液轉爲衰薄韋廉士醫生紅色補丸培補血液正其所需至於彼處小孩常患胃腸疾病嬰孩自己藥片又爲其可靠有效之防治劑謂予不信請看南洋柔佛屬峇株巴轄新加弄大街二十六號萬和公司黃世銀君最近之來書也可黃君書云「兩年前鄙人身體衰敗飲食銳減眠睡不寧甚感疲乏四肢無力萎頓不堪久未獲愈最後閱悉韋廉士醫生紅色補丸防治疾病之偉效乃購試之不久即覺效驗自是眠食日佳體重增進無何健康體力即完全復原矣兩小兒一年七歲一只三齡一有微恙余均與服嬰孩自己藥片亦各獲益不少現倆俱見康强壯健也」

韋廉士醫生紅色補丸補血健腦寰宇馳名嬰孩自己藥片性和效大味道甘美統治嬰孩胃脹及出牙各症

各藥房皆有出售或向上海江西路四五一號韋廉士醫生藥局購買定價韋廉士醫生紅色補丸每瓶一元五角六瓶八元嬰孩自己藥片每瓶七角六瓶三元五角郵力一概不取

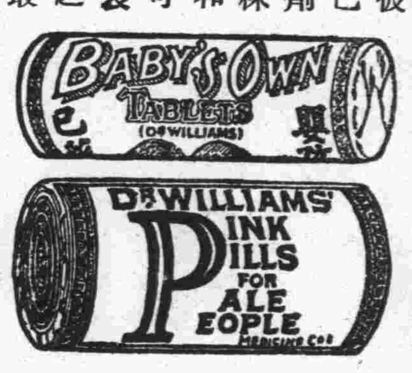

外借電話違章聲明

本號自裝電話六七一五號不合借於泰來貨舖使用不料該號竟能登報聲稱借用六七一五號電話字樣以致淆誤　交通部電話局禁章來函訓諭飭令登報更正錯誤云云茲除遵諭登報鄭重聲明外日後敝號電話概不外借

青島泰豐園西記啓

北平五星啤酒

是醉翁數十年老友！！
與國人有悠久歷史！！

飲酒不忘救國
多飲國產五星啤酒
救國強身何樂不為

北平玉泉山
泉水精製
甘洌醇和
不同凡酒
有補氣益元
開胃健脾之效

青島總經理處
泰康食品公司　電話四二零三
慎德成號　電話三七二一

傾國傾城

唐開元中宮女玉環綺年玉貌傾國傾城明皇賜浴華清既出水薄施脂粉益增嬌豔

今世閨秀名媛，大多數咸用三花香粉者。何也。蓋深知其粉質精純，足為面膚增嬌助妍。而香味又復雋雅宜人故耳。如欲完成傾國傾城之嬌美，宜即採用三花香粉。種種色澤，任便選擇。並有大中小三種。另有精美仿書詳述護膚要訣承索即奉

美商三花公司 上海四川路六六八號

山東經理總批發處青島海陽路四號
聯合貿易洋行

認明三花商標為記

RICHARD HUDNUT

立愈咳嗽白松糖漿

功能止咳化痰潤肺止嗆專治傷風咳嗽其效如神

上海科發大藥房監製

各埠各大藥房均售

病後調養 全賴食補

註冊商標

味の素

（味之素）

欲求衛生須食素菜
素菜無味加味の素

無論甚麼湯菜、一用味の素烹調、不但增味可口、而且手續簡單又不費錢、味の素眞是厨中不可一日不備的要品。

(C—490)

環球齒科醫院

青島湖南路四十四號

電話六六八八號

主治科目

保存科　矯正科　補綴科　口腔外科　小兒齒科　X光科　電療科

診療時間

上午九時至十二時
下午一時至六時
星期日下午休診

院長 薛成九

副院長 楊冠盛

老牌國貨

華生電扇

保用十年 修理免費

上海華生電器製造廠出品

事務所：福建路五一二號 電話九五七五〇轉接各部

總發行所國廠聯營所

青島中山路十號 電話三三四三
濟南魏家莊安平街 電話五三五

(6·7青)

本外埠各電料行均有經售

腎虧

掃盡青年幸福！

背痛乃腎虧最顯明之徵象

背痛乃腎虧之警告以示腎虛急待援助以除血中遺留過多之尿酸倘不即謀妥治則風濕水腫神經痛臂筋痛頭暈目眩小便諸疾等將接踵而至一生幸福因此掃盡兜安氏秘製保腎丸專治腎虧所致各症不論輕重同一神效所異者服量之多寡而已每服一次恢復已失之幸福一級其效速而性和故老年人可常服以强腎不但延年益壽且能享青年之幸福也

上海兜安氏西藥公司啟

各大藥房均有出售

消化素香口料

寶業部批准 註冊商標 仁丹

營養阻碍

尤其在病弱之時
更須補給消化素

若胃腸缺少消化素；其官能即生拙鈍；減退食慾，對食品不能完全消化攝補；且易患結腸滯便延生諸病。今據醫學專家謂：『凡以米飯爲主食之民族，罹此種營養阻礙者殊多。其唯一補救之法，惟有俾胃腸吸收充分之消化素，攝取得由食品中之補質而輔其缺耳』。

製配乙種維他命消化素之！
請擇服！

主治

胃口不開　食積不消
心神過勞　傷風感冒
口火氣臭　胃火脘疼
惡心嘔吐　精神鬱結
船車暈醉　頭痛目眩

——各地均有出售——

總發行 日本大阪 森下博大藥房

本市新聞

市區各坊長 沈市長昨已圈定 五區共五十四人

本市各區辦事處主辦之坊長選舉，於本月九日全部完竣，每坊係選舉三人，呈請沈市長每坊圈定一人，業誌前報，茲悉，昨日（十八日）下午市長始行圈定，茲分錄圈定之各坊長姓名於左

△海濱區△ 禮仁坊，謝元仁，應安坊，于墨林，輔仁坊，崔治民，懷仁坊，董書田，居仁坊，馬漢卿，宏仁坊，王坊，于維廷，親仁坊，丁介眉，偉卿，守仁坊，于順昌，依仁坊，擇仁坊，鄧洗元，崇仁坊，王善田，達仁坊，丁敬臣，

△大港區△ 大智坊，王德隆，明智坊，李景堯，益智坊，卜印陶，尚智坊，萬子玉，求智坊，鄭化南，存智坊，譚會槐，啓智坊，紫石，廣智坊，杜星北，定智坊，劉文彬。

△小港區△ 問禮坊，劉希之，明禮坊，王鳳池，修禮坊，王景西，復禮坊，周俊甫，崇禮坊，管北海，循禮坊，林履初，齊禮坊，任子東，智禮坊，王云霄，遵禮坊，薛輯忱。

△東鎮區△ 自信坊，袁玉顯，立信坊，楊聖禮，講信坊，于岷山，守信坊，江書庭，執信坊，孫化圃，重信坊，陳昇旭，篤信坊，王玉生，復信坊，黃顯庭，徵信坊，楊志千，昭信坊，劉悅臣，維信坊，胡修德，存信坊，孫眉山，

△西鎮區△ 明義坊，洪珍，由義坊，吳敦，修義坊，王津，徐仲銘，市義坊，趙揖三，正義坊，趙立選，行義坊，陳道，尚義坊，王安敏，好義坊，馮連升，聞義坊，劉本珍，重義坊，萬子美，慕義坊，羅竹軒，取義坊，焦繼宗，

又訊，青島市國民大會代表市鄉區推選人數，計共坊長五十四人，村長三百五十六人，鎮長七人，合計共四百一十四人，茲分別統計如下，

一，海濱區，坊長十二人
二，大港區，坊長九人，
三，小港區，坊長九人，
四，東鎮區，坊長十二人
五，西鎮區，坊長十二人
六，四滄區，村長二十九人，鎮長二人，
七，浮山區，村長十六人，
八，李村區，村長七十七人，
九，勞東區，村長四十一人，鎮長一人，
十，勞西區，村長六〇人，鎮長一人，
十一，夏莊區，村長七十八人，鎮長一人，
十二，陰島區，村長十五人，鎮長一人，
十三，紅石崖塔埠頭，村長一人，鎮長二人，
十四，薛家島，村長二十五人，
十五，黃島竹岔島，村長六人，
十六，水靈山島，村長四人。

銓敘部長石瑛定今日赴滬 乘輪船南下

銓敘部長石瑛，日前乘輪到青，本擬原船赴滬，因被沈市長挽留，遂留青遊覽幾日，茲聞石氏定今（十九）日乘輪赴滬，到滬並不停留，即換車返京云。（民言）

鐵小招考新生已揭曉 昨日下午張出榜示

本市鐵路小學，此次招致幼稚園及一年級新生，業於昨日上午測驗完竣，下午發榜，并佈告錄取各生於即日起一星期內到校辦理入學手續，茲抄錄錄取各生姓名如下。

一年級正取

李宏淵，龔雅馨，朱照甯，劉佩蘭、陳適情，盧運龍，盧運鴻，張正蘭，王慧芬、沈慶楨，馬玉芬，房翼勳，周榮弟，梁東甯，劉樹卿，徐鴻勳，徐鴻志，何書媛，徐　敏，牛錫昌，蔣毓岡，李譽賢，孫希智，劉策致，李舉聖，梁日瑞，崔蘭奎，劉常美，李　庸，劉育敏，徐國本，高秀珍，彭立民，張懷玉，劉　薇，姚文蕙，張鳳英，馬信果，翟東昇，丁　犖，丁　珊，周祖望，周以慰、孫士祥，費宗輔，龐承英，周　玨，于璞賢，卞爾媛，左禧平，蘇洪業，趙可鑑，趙可秋，于慶德，王德槐，戰樹闌，沈芳蕙，江志馨，牛錫誦，李譽義，吉　權，王秀英，陳蘭蓀，孫好養、王裕佩，傅毓濂，

補習班正取

王相海，王義芬，王義蕙，張達三，宋立俊，劉夫生，隋書中，李振芳，高尚蔡，王尚芬，張成珍，荊雅敏，宋玉蘭，宋來銘，黃英敏，徐能創，王鴻福，胡治安，王鳴鳳，于希明，陳錫恩，趙文傑，李家珍，高受禮，陳雪飛，張德華，邱素香，楊素芳，陳維熊，王金貴，王繼宗，孫汝亭，徐傳高，蕭興泰，樂辰一，余國安，陳鶚，唐景蓮，魯順英，龐楚飛。

幼稚園正取

董紹素，董紹娟，唐艾理，沈芳渠，趙可華，屈璧珍，董雪予，周榮麟，馬麗，趙伯琴，李鑒利，李齊敏，張德恆，陳慶偉，高仲鱗，郭智廣，王貞泉，龔年壽，丁士熙，何月琼，蔡麗冰，蘇瑞莊，蘇洪澤，徐雄雄，蘇瑞珊，梁至仁，劉鑫，徐仁，駱兆乾，張麗華，臧宜美。

幼稚園備取

丁青甯，岳華五，吉堅，譚書銘，徐能升。

市府修正村鎮組織辦法條文 已經市政會議通過

市政府以村鎮組織暫行辦法，有未盡善之處，特將該辦法第二，七，十四各條條文，加以修正，已經四一〇次市政會議通過，茲錄其修正之條文如下，

第二條 本市鄉區內百戶以上之村莊未成街市者爲村，已成街市者爲鎮，不滿一百戶者，得聯合數村莊爲一村，村鎮內以十戶爲鄰，五鄰爲閭，前項村鎮閭鄰之編配，如遇有特殊情形，得酌量變更之，但每閭多爲七鄰，少至三鄰爲限，每鄰多至十五戶，少至六戶爲限，

第七條 各村鎮爲增進自衛能力，每鄰編爲一甲，以鄰長兼任甲長，每閭編爲一保，以閭長兼任保長，每村鎮內編有二保以上者設聯保主任一人，由村鎮長兼任之，聯保主任，及每村鎮僅設一保之保長，均應受保安處，公安局，鄉村建設辦事處之指揮監督，辦理本村鎮保衛事務，大村鎮組織聯保者，其保長承聯保主任之指揮監督，負維持保內安寗秩序之責，甲長承保長之指揮監督，負維持甲內安寗秩序之責，

十四條 村鎮長，副村鎮長，閭鄰長，聯保主任，保長，甲長，學務委員，會計委員，均爲義務職，但村鎮長，副村鎮長，會計委員，閭長，辦公必需之旅費，得由辦公費內支出之，

教局令社教區 調查民間遊戲及運動 以憑函覆中央民訓部

青市教育局，前承中央黨部民衆訓練部委託，調查本市流行民間遊戲及運動，特於昨日（十八日）訓令各社教中心區，令自即日起，調查本市流行而無文字記載之民間遊戲及固有運動，查實填表，限日呈報，茲錄其訓令原文於左，案准中央民衆訓練所公函第三二三號內開：「查民間遊戲及固有運動，實爲民衆訓練之良好材料，以其傳流地方，歷年既久，風俗相沿，極易引起民衆興趣，樂于參加，如能加以搜集整理，因勢利導，當能收事半功倍之效，惟是項材料，書報中雖間有記載，然以文人狃於「戲無益」之積習，不願形諸楮墨，遂致所載極少，其流傳民間而無文字之記載者，不知幾凡，詎知此類遊戲運動，對於溝通地方風俗，發育人民身心，固有莫大裨益，值此實施民衆體育訓練之際，本部擬以調查整理，彙編成册，散發各級黨部，從事倡導，以期實收其效果，除分別函令外，相應檢同調查表式樣，函請貴部查照翻印並轉飭所屬，就當地所有各項民間遊戲及固有運動，詳細調查，彙送本部，以便編訂爲荷，」等因，奉此，素稔貴局提倡社會教育，頗著成績，相應檢同該項調查表二十份，函請貴局惠予查填，並希見復，至紉公誼，」等由，附調查表二十份，准此，除分令外，合行檢發該項調查表一份，仰即調查填報，此令。

金風甫來 暑氣頓消

青市氣候素有冬暖夏涼秋熱之稱，而今年却獨不然，入夏之後，淡雲蔽日，不時降雨，故未見酷熱，現已立秋數日，且已出伏，若在往年正是秋熱之時，而最近幾日之天氣，則大反是，東風頻吹，雲漫天際，着肌膚覺涼爽，陽光無灼人之威，此後或不至再有極熱之日云。

美艦一艘 開往烟台

停泊本港之美國軍艦奧克司達，於十七日晚起碇出口，聞該艦到烟，不能急遽返青云，

借用電話 被罰者數十家

交通部前派稽察員二人來青調查電話電報情形一節，已誌前報，茲悉該稽察員等，以本市借用電話之事太多，殊於電話有礙，爲澈除此弊計，凡查出借用電話之證據，即加以處罰，聞近日中被罰者有數十戶之多云。

梅蘭芳定期演劇 爲慈幼會籌經費

梅蘭芳攜其夫人福芝芳來青避暑，寓東海飯店，島上人士欲聆梅郎之雅奏，迄未得其同意，多爲悵惘，茲悉，梅氏經來青出席慈幼會熊希齡氏之邀請，已允爲慈幼會籌經費，唱義務戲三天，聞定於本月二十五日開演，地點或在大舞臺，票價十元，五元，三元三等，梅已電平邀配角云。

南京市長 馬超俊今日返京 午後乘飛機南下 眷屬昨乘車離青

南京市市長馬超俊，於十日晚偕京市社會局長陳劍如，衛用事務所所長王祖祥，工務局長楊茂華等來青，考察本市市政，馬氏連日在青參觀之消息，已迭誌前報，茲悉馬氏以本市各項建設，均已參觀畢完，不暇在青久留，定於今（十九）日午後一時四十分乘中航飛機返京，沈市長特於昨午（十八）在迎賓館設筵，爲馬氏餞行，至二時許始盡歡而散，馬氏眷屬，則於昨（十八）晚十時，乘青京通車返京云，

法院查封胡子宏地畝 ▲因對農工銀行負債

山東青島地方法院昨發出第八二號布告云，爲布告事，案查本院執行青島農工銀行滄口辦事處與胡子宏債務事件，業將債務人胡子宏所有後開之地畝，實施查封，合行布告，仰商民人等一體知照，倘對於上開不動產有權利者，得對債權人青島農工銀行滄口辦事處或連同債務人胡子宏依法提起異議之訴，嗣後債務人如未聲請撤銷查封有與第三人對該不動產爲買賣行爲或設定其他權利者，應一律認爲無效，特此佈告，查封胡子宏之地畝列後，

計開

南山地一畝二分，山西頭地九分，山西頭地五分，風山子地一畝八分，米家台地八分，灣子地八分，米家樓山後米家台地一畝二分，南埠子地一畝三分，東河灘地一畝六分，西南窪抹牛頭六分，米家台地八分，西南埠子地一畝，東南塋地一畝零十厘二毫，四分，後場園地二畝五分，東西山地六分，後場園地七厘，村前地六分，打前地五分，灣北崖地一畝八分，中華民國二十五年八月十八日院長麥鼎華，

大預言家 吳覺初 知過去與未來

新民飯店六號房所住之預言家吳覺初先生，能知人過去及未來之窮通得失，本市各機關長官均經先生批過八字，靈驗不爽，各界仕女欲知前途之氣運否泰，可訪吳先生一問，便瞭如指掌云。

張小樓 昨晚又來青

以前在青舉行個人書畫展覽之張小樓，閉幕後。曾赴濟南，張君於昨（十八）晚十時四十分由濟返青，取其參加教育館展覽之書品，定二十二日即離青返滬云。

各地律師 昨遊嶗山 今日離青

全國律師協會第二屆全體執行委員會，十六日在青年會舉行，閉幕後，所有出席代表，除一部已於十七日分別離青外，其餘留青者，則於昨晨由招待處派幹事陶譽予陪同，乘汽車往遊嶗山，今日各代表即行離青云，（青島）

人力車夫 運動週 二十日閉幕

社會局勞働股舉辦之人力車夫運動週，本月十四日開始以來，參加者極爲踴躍，刻小港與東鎮兩區已於（十七日）（十八日）舉行完畢，昨日（十八日）起在朝城路民衆教育館，接連舉行三日，因本市人力車夫住居西區者最多，故參加人數更見擁擠，聞昨日係健康檢查，衞生展覽及施藥外，並請市立醫院醫師前往演講，運動週將於明日（二十日）閉幕云。

日領西春彥 今日赴津 出席領事會議

日本駐青總領事西春彥，定今日（十九日）午後一時半乘膠路車赴濟，轉津出席本月二十二日川越召集之華北總領事會議云。

市府注重公共衞生 令社會公安兩局 檢查飲食店清潔

市府近爲整飭全市公共衛生起見，特於昨日訓令社會公安兩局及市區各辦事處，清潔衞生改進會等機關，迅即會同派員檢查市內各中外飲食店，及一切食品攤販場所，以期適合衛生，而增市民健康，茲錄市府訓令於次，查本市山水秀麗，景物天然，爲我國北部風景名區，中外人士來此遊覽及避暑者，逐漸增加，人口日臻稠密，一切生活上需要，遂亦愈形複雜，而飲食物之清潔，實爲重要問題，偶不注意，非惟直接影響公共衞生，抑且間接防礙市政進行，本市年來對於衛生設備及管理取締事項均經積極改進，不遺餘力，雖已著有相當成效，但仍恐或有疏漏之處，致滋缺憾，際茲夏令，天氣炎熱，除其他一切關於衞生事項仍由各該主管機關督飭所屬加緊工作外，對各飲食商店各種食品攤販之清潔，尤應特別注意，即着社會公安兩局，督同清潔衛生改進會，市區各辦事處，選派主管衛生人員，會同各醫院醫師，分赴中外各飲食商店，及一切食品攤販場所，細密檢查，嚴厲取締糾正，總期澈底清潔，毋得稍事瞻徇，事關共公衛生，務各遵照，轉飭各該主管人員認眞辦理，除分令外，仰即遵照，此令。（正聞）

寶興里命案近訊 法院仍判王佐亭死刑

青海路寶興里一棍三命案，於本月十四日上午八時，公開審理，兇手王佐亭遐反前供，對殺人行爲堅不承認等情，皆詳誌前報，嗣經探悉，法院對此案於昨日宣判，處王佐亭以死刑，判決書現已呈請司法部核奪，俟批准後，當即執行，茲將判決主文誌下，

判決主文 王佐亭上訴駁回，褫奪公權終身。

旅青四川同鄉 昨歡宴刁世傑謝剛哲 在匯泉小海濱飯店

陸軍第一百二十六師副師長刁世傑，由四川防地經由京滬游歷來青，海軍司令謝剛哲氏，亦適在青島，旅青四川同鄉周家彥，王義，費宗之，趙觀白，謝宅山，張道郁等四十餘人，特於昨日（十八）假匯泉小海濱飯店歡宴刁謝二氏，又聞謝司令以刁師長不日離青，聚會匪易，亦定於明日（二十）假第一公園公園飯店，歡宴刁氏，並請旅青四川同鄉全體作陪云。

張羣夫人 昨參觀市鄉區建設 招待處徐幹事引導

外交部長張羣，因其公子在青養病，前曾來青看視一節，已詳誌本報，張氏返京後，茲悉張夫人以其公子之病痊愈，並已恢復健康，特於昨日（十八日）上午十時，由招待處徐幹事引導，參觀市鄉區各項建設，直至下午三時許始返寓，茲錄其參觀程序如左，一，海軍棧橋，二，小港，三，第三碼頭，四，船塢，四方機廠，五，冀魯針廠，六，茂昌蛋廠，七，華新紗廠，八，怡中烟公司。

長途游泳 報名者踴躍

體育協進會爲利用天然環境提倡水上運動，特舉辦游泳比賽長途一項，定於二十二日與划船賽同日舉行，自日前開始報名後，前往報名者頗爲踴躍，現距截止期祇有兩日，希各踴躍參加，免失良機，又划船比賽亦定二十日同時報名截止云。（青島）

匪犯毒犯 △△同日病死△△

公安局羈押之盜匪犯，劉玉盛年三十六歲，平度人，於昨日因病身死，又訊，感化所戒毒犯，海州人李家喜，年三十歲，日前忽得重病，醫治罔效，於昨日病死，當由公安局第七分局，即派出所電知法院一檢驗，即行掩埋云。

駐濟日副領 橋本正 昨日來青

日本駐濟南副領事橋本正，於昨日（十八日）上午十一時二十分乘膠路二次車到青，本市日僑均到站歡迎，下車後，即赴大和旅館下榻云。

青光曲社 二次同期 節目翻新

青光曲社二次同期，在熱河路工商學會舉行，參加者並來賓七十餘人，其節目如下，驚變（靜園）游園（明霞）浴芳，柔華）拆柳（冲寬）刺虎（佩芳，拾畫（孤禽）吉如）望鄉（蒨庵）矩之）絮閣（允和）婉若）青士）拆書（伯平）情勾）琴挑（明濤）鳳）竹）拷紅（浮玉）青士）此外尚有來賓潘女士唱春香鬧學，備受贊賞，又該社今日（十九日）臨時揚州一（拍胡）號，原定在萊蕪二路三十一號，已改在安徽路十五號舉行，時間仍爲下午八時至十時云，

對於施行所得稅之感想（續） 蘭珊

再就第二類說，係薪給報酬所得，這一類係指勞心勞力，依薪給報酬爲生活根據的人們而言，凡薪給報酬的所得額全年超過六百元者，按原條例照千分之十的稅率起碼估計征收，層累而進，其稅率之最高額，亦以千分之二百爲限，我們持着客觀的態度來批評這一類的稅率，認爲在全年所得薪給或報酬超過四千元的人們，必是在政界上有權威，或在社會上有優越地位的，叫他們起碼按千分之四十的稅率，交納所得稅，倒也不算什麼不得了的事，惟有全年所得在四千元以下的人們，還是屬於中下階級的，國家的政治效能，社會的改良進步，全賴這一類的人們來推進，可以說他們於公於私責重任艱，所以我們希望當局對於中下階級的人們徵稅範圍，必須改善才好。

我們先考究各先進國的前例，他們對於這一類的稅率，大約先就個人及其家庭的生計定出一個限度來，於必要的生活費以外，還得留有餘地，以維持其生存的機能，即按德國的立法例來說，則分爲 Notwenigebedürfnis 必需費 Kulturbedürfnis 文明費 Luxusbedürfnis 奢華費等等，所謂必需費，即衣食住的費用，文明費，即衛生設備教育子女以及儲金人壽保險等，奢華費，即關於禮節娛樂等事，換言之，就是叫人們滿足了這三種慾望，才能說有納稅的資格，講究個人主義的國家是如此辦理。

返觀我們所得稅條例下，個人所得額在六百元以下者免征，這個六百元的額數，不言而喻，是當局認爲個人生活費的限度，由此說來每人每月的生活費平均是按五十元計算，若是爲個人計尚可敷衍，但是當局忘了誰非來自田間，人們一行作吏，大約需要帶出家眷，雖然另立了一個家庭，若是父母俱存，或是弟兄們沒分家的話，仍舊不能與大家庭絕緣，雖然現在的立法例標明趨重個人主義，我們幾千年傳下來的宗法社會，依然屹立不動，人們的傳統思想是仍舊牢不可破，雖然在都會上有些人是摩登文明是很脫俗的，究竟還是少數，單就社會上通俗的婚姻制度以及宗祧等問題觀察一下，最能顯而易見的，立法歸立法，我們的革新教育不普及，宗法社會就等於各地的苛雜一樣，與日月長存。

我們的社會，尤其是家族的關係，複雜的很，人心是講情的，在許多的事情裏面不能說理，所以講文明的人們，亦常有斷然脫離家庭的表示，這不過是最少數，大多數的人們還是爲禮教所羈絆，仍舊維繫着在大家庭當中，若是一個人一旦作了事，就是他的老家有地有土，生活豪裕，本來可以不用往家捎錢，但是對於長輩也得有甘旨之奉，逢年過節更要回家探望一番，外邊的好東西總要捎一些，最低限度，幾尺布幾個點心盒子是要捎了家去分贈親友，否則就受親友的嗤笑，若是家長不好的人們，當然得全力供給他的舊家庭，其次在官場中作事的人們，已結上司，敷衍同僚，是照例的事，婚喪慶壽當然得攤份子，上司交下來的各地的捐册，當然也得量力捐輸，再其次各地的政費盈絀不等，有的省份連七折都發不上，即就山東而論，幾年以來，從軍事協餉起，以至於水災捐飛機捐等等接連不斷的坐扣，而中央黨部所要的所得捐自始就沒有間斷過，而日物價的騰貴，是與間接稅有相當的因果，層層的負擔，加在中下階級的人們身上，我們希望財政當局不能拋開事實，徒唱高調，更不能不顧一班的痛苦，所以我們的意見是希望將這一類的免稅額增高爲一千元至二千元，並且對於全年收入在四千元以下的人們，必須分別依其職業種類，家庭的環境如何，將稅率減低估算，這才算不失其爲公平。

我們對於依證券存款所得的征稅範圍，倒是諒解的，因爲能以積存下幾個錢的，或者執有證券不勞而獲的人們，總是在社會上很安閑自得的，我們所以對於這一類的稅率，可以說表示無異議，但是總括起來，我們的理解是若要所得稅順利施行，最要緊的條件統制權行施無阻，主權以及領土的完整，國民經濟達於相當的高度，社會各階層組織宗密，現在我們的國家正缺乏這些條件，查財政部對於征收所得稅手續，分爲來源扣除法及自行陳報法，這對於中下階級的公務員以及公立學校的職教員用扣除法，是簡捷了當，毫無滯礙，不過其他各行各業，是免不了虛僞狡飾，要想法避重就輕的，此外特殊階級的人們，向來是不肯受法律支配的，叫他對於所得稅欣然伏首聽命，恐怕也是可望而不可即，更有享有領事裁判權的外國人，平素居於優越的地位，就是我們的外交家盡力折衝，恐怕結果是等於與虎謀皮，若是僅就局部施行起來，那就與公平普遍的原理原則大相逕，更不能說到調劑貧富上去，我們的結論是因爲大多數人們的利害關係，所以我們希望財政當局將現行的所得稅制改善一下，庶幾裕國之外也可以說是便民。

新青島報緊要啓事

逕啓者敝社於本月十九日暫行停刊爲整頓內容房屋刷新起見對於刊登貿一切工作應需停刊四日俟諸待整齊即照常出版特此聲明希各界及閱戶者原諒爲荷此啓

聲明遺失

敬啓者鄙人購有膠澳電汽公司股票二十四股前用印鑑（曲久印）遺失除向電汽公司聲明將前印鑑取銷更換新印鑑外特此登報聲明作廢嗣後任何人等拾得概不發生效力合併聲明 曲子久啓

膠海關佈告 第六三四號

案奉財政部令飭，所有國外輸入棉種，嗣後祇准由上海進口，仰即遵照等因。奉此，自應遵辦，仰各商人等一體周知。特此布告。

監督 袁思彥　稅務司 甘柏操

中華民國二十五年八月十七日

梅也謹啓

啓者梅也 AD. Meyer. 自民國二十五年八月十日歸化中華民國所有以前舊俄國籍及無國籍名義現全行取消特此聲明 梅也謹啓

本館代售電影戲票

本館代售福祿壽，明星，兩電影院戲票，每張三角一票兩用，非常便利，價格低廉，并無限期，隨時可用，保管滿意，如若購用請撥電話三三五五，立即送上不悞。

青島市碼頭運輸管理處添備汽車運送旅客行李通告

查本處行李部專辦碼頭界內裝卸行李事務保管嚴密運送迅速旅客稱便刻以夏季屆臨中西旅客來青避暑者甚多本處爲求運送行李更較敏捷起見特呈准 市政府購備汽車一輛專運碼頭界內外行李以增速率而便利行旅茲將碼頭界外運送辦法通告週知

一，碼頭界外以距大港十二華里之處爲限每件行李收費二角連同界內之一角共計三角

二，每汽車運送行李每次至少須二十件不足二十件時以二十件計費

三，每車均由行李部派行李夫兩名隨車裝卸並查點數目旅客亦可派人或親自隨車（以一人爲限）以備海關查驗或檢驗

四，進口行李可由旅客在船上交付行李夫用汽車直運旅客指定地點出口行李可由旅客住所直運碼頭裝船便捷非常

五，旅客如需用碼頭界外行李運送可向本處作業股行李部接洽該部電話第六八五零號或在船上向行李部職員接洽均可

醫學士吳廸 變更診療時間啓事

啓者敝人在青施診以來幸蒙各界不棄是以近來診務日繁精神有限茲爲略事休養起見將午後診療時間改爲五至九時午前仍舊（九至十二時）所有以前預約各種手術均請午前來院是荷

本醫師專割 瘰癧包皮過長疝氣 等手術負責根治外科花柳科 梅毒淋症及其變症以及神經衰弱等症取費低廉（診所：中山路中間九十八號二樓電話六三六六）

水壓力機器打包所廣告

青島各洋行公司台鑒敬啓者敝行設有水壓力打包機器一部專門包打「頭髮」「紅麻」「獸皮」「棉紗」「布疋」「棉花」等出口貨品裝包整齊縝緻嚴密工作迅速取費低廉如蒙賜顧無任歡迎

注意（此機器打包每噸體積僅四十立方尺）

青島大利洋行謹啓　蘭山路十號　電話六六二一

大華照相材料行

贈送精美團扇

廣西路東龍口路　電話：五五八九

是非公論

第十三期目錄 出版

從陳濟棠下台以後……文前公
陳大先生說到中國的國運……王季高
中國教育往那裏去？……王或
官吏乘坐公用汽車條例草案……編者
假投票結果報告……章任堪
司法官之二難……姜亮夫
貪污的原因在那兒？
維多利亞女王傳（續前）……利登·斯特拉奇作 吳幹譯
通信：一個未來的阿斗代表
書評：「苦果」與「叛徒」……夏萩

定閱：全年二元郵費在內

地址：南京鐵管巷瑞福里三號是非公論社

代售處：青島時報館　蘭山路春記報局　芝罘路　易州路明記報局

各地新聞

魯省府籌備 改良山東園藝
—邀全國專家到濟— 已商定進行作法

濟南快信云，山東省居黃河流域，土質，肥沃，出產尤富，就園藝一項言，如肥桃，哀梨，烟台蘋果，，德州西瓜，均膾炙人口，馳名中外，惟因過去墨守成法，罔知改良，未能充分發達，山東省政府主席韓復榘，前因德國某園藝家函請省府徵求本省園藝參考材料，當時韓氏即有意延聘外國園藝專家從事研究，以改進本省園藝事業，經建設廳核議，以爲聘請外人殊不經濟，且本國此項人才儘有，爲適應本省實際需要情形起見，當經韓氏允准，邀請國內各大學園藝專家來濟，共商進行作法，當即分別函請國內各大學，園藝專家現在到濟者，計有河北大學農學院園藝系主任兼教授諶克終，北平大學農學院教授夏樹人，金陵大學園藝主任兼教授胡昌熾，中央大學農學院園藝系教授兼主任毛宗良等多人，昨日（十六日）在建設廳共同開會討論，到者除各大學教授外，本省方面出席者計有朱桂勳，鄭聿濬，夏治英，孫盱，賀益興，陳世燦，彭芝英，由朱桂勳主席，周德生紀錄，如儀開會後，首由朱桂勳報告開會意義，略謂，前以德國某園藝專家函請省府徵求園藝參考材料，本省省政府主席（韓復榘）因而想到請一位外國園藝專家來省從事改進本省園藝事業，後經建設廳報告，以爲聘請外人殊不經濟，且外人未必能來，在本國方面復不缺少此項人才，尤其我們是需實際能施行的，外人乍來，對於本省情形，一時頗難明瞭，故最好邀集國內大學園藝專家來濟籌劃，較爲便利，可以收事半功倍之效，所以此次特請各教授前來籌劃進行云云，旋即開始討論如何進行改良本省園藝，當經商定進行作法三項，一，設立山東省園藝試驗場，二，培養園藝專門人材，三，推進水果合作事業，關於此次開會商定辦法，即將全體面謁韓氏報告討論結果，並請核示，以便施行，至其設立「山東省園藝試驗場」辦法，大致如下，（一）理由，山東位居黃河流域，土地肥沃，氣候溫和，果品產額不僅冠甲全國，兼行馳譽世界，故以前曾有德國園藝專家函請搜求園藝材料，而產品中尤以蘋果，葡萄，梨，桃，爲最著，徒以未能積極從事改進，遂致年來罕有發展，因而每年外國鮮果之輸入，反達百餘萬元之巨，濟南市面已可見外國果品之充斥，此種現象，實堪痛心，關係農村，殊非淺鮮，茲爲彌外漏卮，並開發經濟計，故設立山東園藝試驗場，以便積極從事改進工作，殊爲必要，（二）任務，園藝試驗場任務如下：一，改良品種，二，防除病虫害，三，增加生產，四，改良貯藏及運銷方法，（三）場址，根據氣候土壤及交通便利之條件，以選擇左列地點爲宜，一，青島，二，烟台，三，威海，四，青州，（四）場址面積，根據實際需要，場地須有五〇〇—一〇〇〇畝，方爲合宜，至少亦需三百—五〇〇畝，（五）場內組織，爲顧及改進整個園藝計，場內宜設左列各部，一，果樹：一，品種改良，二，育苗，三，栽培方法，二，蔬菜：一，育種，二，栽培，三，病虫害，四，利用，五，推廣，但初創之際，如限於經濟人力，當可着重果樹方面，（六）進行程序，一，果樹先從：一，蘋果，二，梨，三，葡萄，四，桃着手，而以蘋果爲主，二，蔬菜：注重大宗生產物之採種，三，病虫害：注重果樹蔬菜重要病虫之防除研究，四，利用：研究果蔬之包裝貯藏加工運銷等方法，五，推廣改進之技術如左：一，分發優良種苗，二，指導經營，一，設立實驗指導之，二，合作組織指導之，三，代農民規劃經營指導之，（七）籌備，爲使組織健全起見，特先組織山東園藝改進委員會，着手籌備，以實業部中央農業實驗所，及農學院園藝系，與山東建設廳農業技術人員爲委員，以便吸集中國最高技術人才進行籌備，（八）經濟，一，開辦費：一，土地五〇〇•〇〇——一〇〇•〇〇〇〇元，二，建築四〇〇•〇〇，三，設備五〇〇•〇〇，二，經常費二〇〇•〇〇〇。（十七日）

福建籍民 開設私當盤剝貧民
典價雖昂利息亦高 貧民急需飲酖止渴

福州通訊，閩省在二十年前，地方經濟尚見活動時，商界中以錢當兩商最爲殷富，蓋錢商當商以貸款生利，當時錢商既少倒欠之弊，當商亦無一衣服式樣頻變，物價日趨降落等弊，自可坐收利益也，近年地方不景氣日甚，

錢商 家已由五十餘家逐漸倒閉，僅餘十餘家，苟延殘喘，當商亦由二四年前之三十餘家，逐漸倒閉，降而爲二十家，（如洽泰，和豐，福星，協和等家，均以虧折倒閉）現時此撑扎求存之二十家當鋪，仍以贓物不贖滿期者極多，滿期之物又難覓銷路，必須虧本出售，故對典價不得不再行抑降，然貧民持物求質者，無不樂得高價，籍民所開之私當，遂應運而生，

私當 無一定規矩，各當自定辦法，大抵當期二三四個月即滿，利息每一元每月須八九分或一角，但典價則可儘量提高，故貧民之急於得高價者，甯忍痛付於私當，籍民之業此者極得利，其他籍民遂羣起而效之，且日領銜省當局之請，對以賭博爲業之籍民，加以取締，故以賭爲業者，多改爲當業，眼前省垣籍民私當，實數無從確查，但其數當倍於本國當鋪則可斷言，此外尚有籍民以高利貸爲業者，有可靠商家之担保便可向其借款，其辦法亦不一，大抵

借款 五元，每隔三日還款六角，一月內還十次，共還六元，若逾還款期間另定處罰之法，因此借者與貸者間，常起糾紛，半月前籍民某洋行行東殿斃華民案，即由於此，現兇手尚未捕獲，省當局方面對於貧民貸款之救濟，則有省賑務委員會所辦之貧民貸用所，貸款方法，分十元五元二種，貸十元者，每五日還一元，十次還清，貸五元者，每十日還一元，五次還清，爲止具殷實妥保之貧民，均可向所求借，不取利息，惟以所貸額僅四千餘元，額滿則須俟他處借款收回，後再行領借，故難普及，現

該會 已請中央賑務會撥款二萬元補助，如能實現，則可增設貸用所數處，力謀普及，建設廳及農村合作委員會方面，亦謀設立

公典 改良典借方法，以救貧民，惟能否早日成立，尚不可知，當商方面受此種種影響，營業益見蕭條，昨聯呈當局，請求對於私當設立，向日方提出交涉，並嚴行取締在私當充任夥友之華民云，

滬薛佳生被綁案 落網四匪已供認綁架
嫌疑犯二人取保開釋

上海通訊，居法租界霞飛路一四一二弄內五號，已故顏料富商江陰人薛寶潤之第三子薛佳生，於本月一日下午五時許，在寓假寐之際，突被綁票匪多名持械衝入綁架逃逸，至今兩星期，家屬方面迭接匪方信函，催促贖票，接洽未有結果，直至十四日下午，始由法捕房接得眼線密報，得悉匪窟所在，遂由中西探數十人武裝馳往蒲石路二二二號內，拘獲綁匪羽黨六名，肉票薛佳生安然脫險，各情已誌昨報，茲悉法捕房拘獲之六人中，有四人確係綁匪，並經薛佳生到捕房認明無誤。（一）卜明濤，四十二歲，徐州人，於民國十八年因綁案由前法公廨判刑五年期滿。送內地官廳，至滿期送由特二法院覆核決釋放。（二）陳金堂，四十歲，皖人。（三）孫正南，二十六歲，江北人。（四）濮耀章，五十五歲，揚州人。據卜匪供認當時夥同持盒子炮入薛寓將薛綁出。所用之汽車，係向西藏路汕頭汽車行租賃得二〇三六四號黑牌汽車，改用僞造六九七四號照會應用，該汽車行主陳東生，陳煥章父子，與綁案亦有關係。陳金堂供認夥同持盒子炮入內綁架。孫正南承認持手槍在薛宅門口望風等語。其餘二嫌疑犯，因查明無關，已取保釋出，法捕房於昨（十五）日上午十時許，又往匪窟附近巨籟達路起出綁匪等所用之盒子炮二支，子彈二十餘粒，帶回捕房，又往拘捕陳東生陳煥章父子，俱已聞風逃逸，現法捕房方面，正在嚴密查緝在逃人犯及羽黨歸案法辦，至獲案之四匪，因法警務處昨日休假一天，故未解送法院請訊，待明日上午解送法院請訊。

廣東宏興藥房出品

鷓鴣菜

每盒四角五分

警告

買「鷓鴣菜」要認明盒上紅圖記—以免誤買僞藥—

買「鷓鴣菜」要認盒上進貨號碼—以免誤購陳藥—

凡包裝及仿單字句多與鷓鴣菜相同者而僅名稱不同想其藥必不可靠魚目混珠也

鷓鴣菜 專治小兒一切疾病 疳積 蟲積 吐乳 不思飲食 日受驚嚇 夜睡不寧 夜出冷汗 痧子 痳痘 四時感冒 傷風咳嗽 發熱發冷 肚痛 頭痛 面黃肌瘦 舌有厚苔 腹部膨實 睡後磨牙 肛門癢 糞有泡 大便結 小便白 肚痾水瀉等症 藥到病除 奏效如神

鷓鴣菜功能保障兒童健康，盛譽極佳，銷路最廣，市上難免有僞藥混售，購者務請特別注意包裝式樣及盒上圖記進貨號碼，以免誤買誤服，誤事誤人。

▲贈送鷓鴣菜第十三期效驗報告函索附郵二分即奉

▲至誠藥社專售各地良藥，極負盛譽▼ 並無第二家

青島至誠藥社經理

總店：青島東平路三十六號（電話五一七五號）
第一支店：青島中山路國貨商場內（電話六六四〇號）
第二支店：青島東鎮歷城路二十三號（電話六一八二號）

電話購藥可以專送

專門醫眼

廣東 榮孫氏 代刀脫眼膜散

此散不用針刀 能脫一切眼膜

茲將代刀脫眼膜散最近治愈之謝函姓名略列 東山一合昌祥江均照君老年眼朦朧一瓶代刀散痊愈，烏石林則堯君多年眼患雙目起膜視物不明二瓶代刀散痊愈，長洲祺興號周漢珍之令郎四歲，疳積上眼雙目起膜視物失明一瓶代刀散痊愈，水口吳達冲君內砂眼患三年時發時愈二瓶代刀散痊愈，龍門時彰號王茂樹之令嫒痘後眼痛雙目紅腫起膜起點遮蓋瞳人失明在即半瓶代刀散痊愈，佛崗程錫昌君風熱眼患左目凸起視物失明年餘三瓶代刀散痊愈，榮孫氏專門眼科醫生始創代刀脫膜散（每料五元二角）此散功能除膜去點明目去翳年中治愈各種眼膜日久眼患殘廢眼疾甚多（發售處）常州大同路榮孫氏藥房

（電話購買即時送到）

青島至誠藥社經售

總店青島東平路三十六號（電話五一七五號）
第一支店中山路國貨商場內（電話六六四〇號）
第二支店東鎮歷城路廿三號（電話六一二八號）

痢疾 白瘢瘋藥 每料二元八角

神妙奇效丹，每付一角五分，專治紅白痢疾墩肚

自強丹 中央衛生署化驗禁煙委員會張主席題字 專戒鴉片白面紅丸毒癮 不誤公事無痛苦 每盒二元函購加一

戒烟良藥 黑海星 戒時照常吸煙自能見煙生厭 毫無痛苦 每盒一元二角 試用盒六角

電話購藥可以專送

青島至誠藥社獨家經售（並無第二家）

總店：青島東平路三十六號（電話五一七五號）
第一支店：青島中山路國貨商場內（電話六六四〇號）
第二支店：青島東鎮歷城路二十三號（電話六一八二號）

英文 實事求是

鄙人教授法之得宜及負責之認眞，爲各界人士所洞悉，茲爲減輕讀者負担並普及計，特添設普通班，詳章即將印就，茲特大概摘錄如后：

（一）普通組：分拼音，基礎，文法，實學，高等各班，學費每學期十二元，每晚七時至九時授課，九月一日開學，須先報名，隨繳定額費一元，入學時充作學費。未報名及檢定者不收。

（二）文學研究組：專讀英美原著，岐字辨異及修辭文法，每月學費五元，每晨六時半至八時半，在錦州路臨淄路十號授課，隨時可繳費入學。

（三）文法速成組：以三個月爲完成文法基礎期，三個月爲實習期，每期學費十五元，報名定額，滿十人開班，中途不插收新生。

地址：湖北路三十四號遠東滌潔所

香港大學文學士 前維多書院院長 毛秉信謹啓

大虎小虎

虎能噬人傷人，談者色變，更無待乎殊特想像而後知，惟極小之虎—蓋即病菌—亦能同樣傷人，則往往言者諄諄而聽者藐藐矣，其故實因病菌之小，爲肉眼所不能見，而普通人又從未見過病菌，所以難於取信，實則狠多死症皆由病菌作祟，而在人體病菌最易立足而利其迅速繁殖之場合，當推廢料壅滯之腸，此皆科學醫家所啓示，千眞萬確之事實，無可置疑者也，由是觀之則保持腸管潔淨康強對於免避重病尤其是腸胃症其重要爲何如，蓋可知矣，清導丸善能清理食道，調整內腑，實爲此種用途之最佳藥物，且其性和平，絕無絞痛成癮諸弊，舉凡便祕，肝火，胆疾，頭痛，胃酸，舌苦，均奏迅速確效，又能預防痢疾泄瀉，及其他因腸臟積滯所起之病恙，各藥房皆有出售，或逕向上海江西路四五一號韋廉士醫生藥局購買，每瓶大洋七角，六瓶三元，五角郵力免收

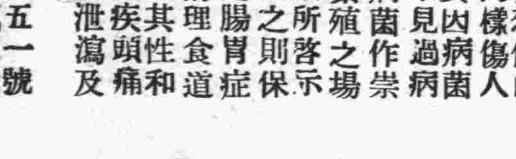

時代禮品

請剪下貼電話邊以備購貨時使用

贈券 憑此一張限購一樣代價五角以示優待

美華禮品社 山東戲院隔壁 中山路一〇一號 電話四六二八轉接

犧牲品 交際銀盾每隻一元

營業目錄 銀盾銀像 銀杯瓶鼎 禮品對聯 各種風景

佳音不絕

特設 電話送售部 郵政購貨部

各大商店均有代售

美華電刻銀器禮品總發行所

山東大戲院

時間 下午二時起 循環放映

價目 樓下一律四角 樓上前排七角 後排五角

派拉蒙公司最新非常榮譽貢獻

一九三六年第一部催人熱淚的哀豔鉅製

赫勃馬歇爾・裘德露瑪格爾

里昂安德惠等精心合演第一部軍事間諜哀豔動人鉅片

鐵血鴛鴦

同時加演 五彩短片 孩兒歌 滑稽短片 不夜之城 新聞短片 派拉蒙八六號新聞 同時加演

鐵血分乍鴛鴦影！兩地相思欲斷魂！

昭忠日月 凄絕人寰 緊張刺激 無出其右

一支捲烟，繫三軍之安危！半幅殘箋，決兩軍之勝負！

偵察敵情・賣弄風流

山盟海誓，縮結同心，乃吉期將屆，戰神先臨，從此天涯海角，徒興相思之夢，更恨噩耗誤傳，情郎爲國捐軀，涕泗洄瀾，美人心碎

下期放映 明星公司有聲鉅片 銀星幸運 胡蝶 鄭小秋 主演

海濱醫院特別廣告

啓者本院設備完全醫療精妙看護週到久蒙各界讚許近再擴張內部減低收費於經濟凋落之現社會下力求平民化以期診療普及

（診療時間）每日上午八時至下午六時星期日及例假照常應診掛號費免收出診隨請隨到不限時刻

（統治科目）內科　外科　產科　婦科　皮膚花柳科　耳鼻咽喉科　眼科　小兒科

（專治病症）夏季時疫霍亂傷寒急性胃腸病肺癆肺炎吐血梅毒淋病神經衰弱脚氣等症均有特別療法　副院長女醫學士專門產科新法治療婦女淋濁白帶月經不調久不生育經前肚痛血崩等子宮疾病至於產科中之孕期嘔吐橫生倒產胎位面位產前產後抽風初生兒假死等症一般產婆助產士難於措手者尤爲擅長

（戒毒專科）特備世界各國最佳戒毒藥品專戒鴉片嗎啡海洛英等癮限期戒絕保無痛苦住院與否均可聽便收費從廉

（產院）優美產房分爲四等專備孕婦住院生產定價低廉住院費每日由一元五角至六元接生費由十元至三十元出外接生不論晝夜隨請隨到印有產科簡章及婦嬰衛生須知函索即寄

院址 中山路南頭十八號 電話：五三六二

院長 吳龍騰　副院長 女醫學士 曲瑞諡

壽康醫院

院址湖北路東首四號 電話五二三二

敬啓者敝院病室清雅看護週到舉凡愛克司光線太陽燈透熱機電療器等一切設備無不完全附設【戒毒專科專戒鴉片海洛因等癮】成績優良毫無痛苦早爲各界所共知擅治肺癆肺炎白喉猩紅熱諸症並設分院於小抱島以謀患者就診之便利

置設科目 外科內科眼科耳鼻咽喉科皮膚花柳科小兒科產科婦人科電療科愛克司光線科戒毒科

門診時間 每日上午八時至十二時下午二時至六時星期日及例假下午停診急症不在此例出診隨請隨到

診療價目 一切價目低廉住院每日由兩元五角至八元服藥飯費在內出診市內五元市外及深夜酌加掛號費免收

院長丁介眉　副院長劉菊村　產科女醫師孫稻泉

分診所（診療時間） 上午十時至十二時下午四時至六時急症不限時刻　地址小抱島泰山路三十七號　電話六零零六號

社會諸君注意欲食美味請購

本市裕後堂自造之純潔芝蔴香油適合烹調眞正清香與普通香油不同保管使用久不變味有益衛生即贈送親友堪稱食物之佳品敝堂自開辦以來頗蒙各界讚許茲爲便利顧主起見裝製成瓶式樣美觀分設代理以便購買如蒙賜顧請向各代理處購買可也務須認明本堂招牌庶不致誤每瓶一磅半定價四角五分

青島四方裕後堂

批發處 地址遵化路一號

代理處 金鄉路正大號　中山路萬源永　濰縣路海泊路角萬源永號

高密路 神聖堂國藥號廣告

道地藥材

中國在唐朝時候的疆土。分做十道。猶之現在十省。如江南道，淮南道等。查明某道之地產某藥，千金方上註得很明白的。各道地氣不同。所產之藥，性亦不同家譬如日本產的黃連。萬萬不能同四川產的有瀉心火安眠止惡之功效。普通藥店派。祇曉得多賺錢。那能顧得到道地不道地。本號抱整頓國藥的宏願。集鉅資，立莊口。務必達到國藥標准模範之美譽

名醫坐診

有精良地道的藥材，須有學識高明的醫師，纔能銖兩悉稱，相得益彰，本號邀請楊祝成，彭松年，臧禾生先進諸公，大夫常駐內廳，以便病家隨時就診或出診。並日代爲煎藥，本號對於服務社會精神。絲毫不苟，日謀改良。尙望不吝指導。尤爲榮幸。

楊祝成　下午一點至五點門診診金五角出診二元二角午前在中山路一零一號應診

彭松年　上午門診診金五角下午出診診金二元四角貧者減半

臧禾生　下午一點至三點門診診金五角下午三點至五點出診診金二元貧者減半

國醫 劉銘九　上午七點半至八點半免費施診　上午八點半至十二點門診二角　下午出診一元貧者減半　寓天津路神州大藥房

國醫 陳倦民　午前門診診費五角午後出診診費二元　車力在外針灸加倍貧寒酌免　寓天津路神州藥房電話四五一五

國醫 王峻峯　內外兩科門診二角出診一元推拿小兒科門推一元出推兩元夜間加倍　市外加倍遠處另議車資在外寓天津路神州藥房電話四五一五號

避毒錠 SITIBILOR

又名性必樂　預防花柳外搽藥

此藥乃英國米特大藥廠原製奇在外搽塗用無害身體即免內服之煩又能見效迅速凡男子腎虧氣弱陽痿不舉勃起力減遺滑精早洩等症塗後五分鐘藥力行動功能固精益髓壯陽助氣發展性慾增加美感尤能預防花柳遇毒不染每盒壹元重劑兩元現爲提倡起見買一盒另送一盒

香港百福大藥廠總經理

金星大藥房經售　青島中山路

人人四季宜服　美國老牌 大力果奶粉

育嬰代乳　與母乳有同樣功能　體虛滋補　身體各部俱受其益

青島華德泰分經理　批發格外克己

請注意 食法　先將奶粉二湯匙。置玻璃杯，或飯碗中，加開水少許。調成薄漿，而至無塊。然後將開水冲滿。即成美味可口，與新鮮牛奶無異之飲料。倘喜甜食，則加白糖少許即可。　各大商店或南貨店均有出售

一包試君便滿知意

DRYCO

THE IRRADIATED POWDER MILK

The Best NOURISHING FOOD for EVERYBODY

It Prevents Gastro-intestinal disturbances. Diarrhoea, Rickets, Anaemia and gives the power to resist Tuberculosis.

中國總經理 上海威大洋行

地址：上海四川路三三〇號　電話：一一七六六　TEL. 11766

漂亮話

精明女士，應該知道——普通用雪花霜膏，均係硬脂酸加以苛性鹹製成，含多量之刺激性，普通香撲粉，多係鉛粉製成，內含重量鉛質，常久用之，不特無細嫩皮膚特效，且有益加憔悴，使面皮色素沉着，而發生雀斑面刺等患之可能！

面母…香膏…香粉

乃皮膚科專家最新創製，以乳酪及珍貴藥料，用化學的方法製成，含多量養氣及蛋白質，確能白嫩肌膚，治療雀斑，收斂毛孔，潔淨皮脂，富有深達作用，一經與皮膚接觸，即直入毛囊孔，滲透皮脂腺，無油膩粗糙不容解等之流弊，清潔爽快，芳香可人，且無刺激性，四季咸宜，與普通膏霜香粉不同，貨高價廉，請即試用，保能滿意。男子剃鬚後，用面母香膏潤澤皮膚，尤爲相宜。

◆復美化學藥物公司精製◆

●各大藥房洋貨店綢緞莊均有經售●

中國總經理天津正孚行青島批發處青島海泊路四十六號佛慈藥廠分發行

生殖器病自療法

凡患腎部虛弱發育不全陽萎不舉遺精滑精見色早洩精關不固等症則人生之趣乎嗣絕望動輒悲悶若購用市售內服劣藥等以冀全愈是無異隔鞋搔癢功效難期茲有外用特效聖劑

大力精 pKRJINPASTR 條德國醫科性病大學教授長羅惠森博士傾其深邃之專門學殖費却多年之心血結晶經多數著名醫學博士臨床實驗讚譽乃始敢發售以救濟斯患病者只須採用多許立即揮發化學作用能使荷爾蒙旺盛血流通暢專治上列各症莫不藥到病除並能健壯性能迴非掛羊頭賣狗肉之庸藥所可比凡以購佩藥無效者請火速購用免誤時機原價二元特價一元五角函購郵費二角上海大通路大華西藥公司總發行

青島中山路總經理金星大藥房

全浮式之1936年雪佛蘭載重車

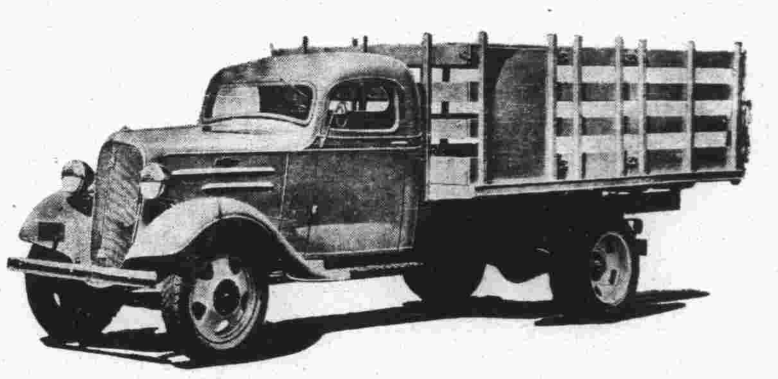

經濟穩快之1936年式雪佛蘭轎車

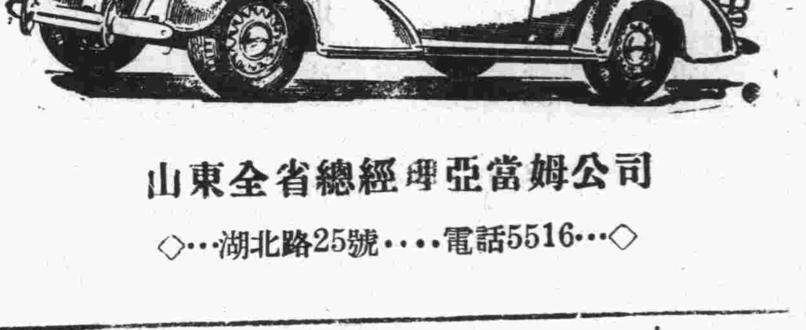

山東全省總經理亞當姆公司

◇…湖北路25號……電話5516…◇

興業地產公司

避暑房屋廉價出租

韶關路湛山大路口　百樂門大廈公寓式住房十八所每所有寬大房間三間浴室廚房下房各一間電燈電鈴以及上等衛生設備一應俱全有公用電話另有汽車房五間分別出租

夏季租價　附帶上等傢具

一個月　每所二百三十元

二個月　每所三百五十元

常年租賃面議倘有餘屋欲租從速

如有相當房產欲抵押借款者請與本公司面洽

本公司地址　中山路大陸銀行三樓　電話：五五三三

壽星牌咳嗽第一丸

咳嗽一症。人多不注意。日子久了。纏綿難愈。還有成癆之險。早服壽星牌咳嗽第一丸輕者幾付即愈。那老年吼喘的。連用准可去根。男女老少四時可服。　價目每包二角十二包二元

壽星牌 馮家疥藥

美貌俊秀的人。疥瘡滿身。未免美中不足了。搽當天見好幾天即愈了治疥之外又治黃水瘡。連瘡。繡球風。（即卵子刺癢）脚氣。及一切皮膚溼癢奇效。　價目 大四角 小二角

壽星牌 清肺丸

理肺氣。化痰涎。止新咳。除痨喘。平津京滬久已風行　價目每包二角每打二元

各處均有代理

大同藥房總發行 上海英界浙江路 天津東馬路 安東財神廟街

青島總代理裕善號 滋陽路 電話六八二一號

阿波共同汽船出帆廣告

大連 芝罘 威海行　共同丸八月廿一日八時入廿二日正午出

▲十六號　代理客票處長安路二號共同賬房電話二六二四　共同會社啓

大連汽船輪船出帆廣告

△大連行　大連丸 八月廿三日後一時入八日後六時出

奉天丸 八月廿三日後一時入午後六時出

青島丸 八月二十日後一時入後六時出

△上海行　大連丸 八月十九日前七時入正午出

奉天丸 八月廿二日前七時入正午出

青島丸 八月二十日前七時半入正午出

▲天津行　遼河丸 八月廿六日前七時入正午出

電話 二五六三（出口部）二一三六（船口部）二七二七（出口部）

大連汽船會社啓

無線電界之好消息

本行今爲提倡無線電智識之普及起見特運到各種收音機及無線電之一切應用材料無不俱備並設有修理部以優秀之技術代客修理定價低廉倘蒙賜顧竭誠歡迎

光喜洋行　青島聊城路八五號　電話二四七三 二零零七號

鈴木醫院廣告

啓者，敝人服務醫學界，垂二十年，初在滿鐵醫院担任產科主任有年，兼關東廳醫官，嗣在大連醫院創設鈴木醫院，後於民國七年來青，開設鈴木醫院於新泰路，專治一切小兒科，內科，花柳科，對於婦產科，尤具特長，凡一切難產之病，一經診治包管立即產生，且能保全母子生命，對於婦人產科手續敏捷，在青是手屈一指，對於產婦手術完善着手成春院內看護特多，病室清潔，對於看護病人格外週到，對於中國人方面特別優待，院內有精通日語劉君從先担任翻譯，凡患病者即來院診治便知言之不謬也。

本院新泰路電話二二零一　在本院診治

分院臨清路電話三零零九　在分院診治

產婦科 小兒科 內科 性病 物療科　急病隨時診治

醫學士院長鈴木健吉　新泰路十一號

啓新洋灰 愛國同胞 提倡國貨

馬牌洋灰是中國頭一家洋灰成色優良堅固耐久各界早有定評現在大家提倡國貨本公司爲歡迎顧客起見特別減價　光顧諸君請至下開各處接洽

青島分銷處　館陶路廿三號 同源公 電話四一五八　荷澤三路廿三號 義和祥 電話四一八七　中山路廿七號 祥泰號 電話二二一

面友

白嫩去斑

皮色白嫩，不現油光，無雀斑，無縐紋，此乃天下婦女人人心目中所渴望而不易達到目的者，如用「面友」決可如願以償，以其含有貴重藥料，專爲白嫩皮膚，免除雀斑與吸收油光，功效之偉大，非普通雪花霜膏等所可比擬，婦女已用之者，無不笑容滿面。

當心　市上巧立影戲名目及盒瓶樣之冒牌劣品，購時認明「面友」二字及此盒瓶樣，庶不受欺

總經理上海百昌行

▲藥房商店均有出售

新出

撲的面友

（即面友香粉）

香味具「鮮的」與「甜的」感覺。濃厚耐久。終日不散。爲全世界人人所最歡喜。粉質不含絲毫鉛質。有益皮膚。炎日之際。亦決不被汗水模糊。

標準三色　黃皮膚用玉色　白皮膚用米色　黑皮膚用白色

膠濟鐵路局廣告

招標承辦博山調車線新工段土方工事

本路現擬建築博山調車線新工段土方，如欲承辦此項工事者，自登報之日，起至本局工程課或濟南工務第二段繳納圖說費五元，領取圖樣，工事說明書，投標章程，標單格式，照章投標，無論得標與否所繳圖說費概不發還，此項標函，定於本年八月二十四日上午十二時以前向工程課投遞，過時不收，即於是日上午十二時在工務處當衆開標，特此廣告。

中華民國二十五年八月　日

信義會醫院

城陽路五號

醫師	普通門診	特別門診	住院費用	設備
王子錫大夫 外科，產婦科；張文山大夫 內科，眼，耳，鼻，喉科	每日午後二時至四時，初診掛號費一角，覆診二分	每日午前十一時至十二時，初診掛號費一元，覆診五角	頭等每日二元至三元，二等每日一元至一元五角，三等每日五角至一元	實驗室　X光　驗目配鏡

敬送

遺精早洩　健忘不孕　腎虧腦弱　神祕古方

並贈靈藥醫圖賜索不取分文

先祖瑞章公宦遊舊都，得自內宮，治遺精早洩，健忘不孕，腎虧腦弱等症，照方配服，能使精關强固，思想靈敏，容顏美潤，神效驚人，先祖在日，三十年來，嘉惠鄉里，俱奏奇效，遵囑公開濟世，各界取方，函索即寄。

上海虹口塘山路中國腎腦病院

神內醫院廣告

敝院自開幕以來，頗蒙各界歡迎，對於中外患者之醫治，無不盡心盡力，治療院內設備完潔，僕役殷勤，看護格外周到，隨呼隨到，無不應時而來，能使患者心裏爽暢，立刻即愈，並有精通外華語醫學，關於病源問答，毫無阻隔，於治療上亦頗覺便利。

△主治科目　內科　小兒科　皮膚花柳科　X光線科

門診　午前八時至十二時　外診下午隨診

院長　神內正範

院址：青島惠平路十號　電話：四七五七

大同西菜館特別聲明

本館開設大沽路專門西法大菜，設立有年，深荷各界人士提倡贊許，今爲酬答顧客起見，特聘前公園飯店廚師專司廚事，重行另組菜蔬，概仿新式烹調，務求適口，尚望諸君惠然駕臨，請嘗試之，是爲至盼。

電話四四四二　四九三二

本館主人謹啓

宏濟醫院戒煙廣告

急戒　血清戒法三日至一星期　一等室四十元，善後調養八十元；二等室三十元，善後調養三十元；三等室廿元，善後調養十元

緩戒　服藥或注射一星期至三星期，由二十元至八十元，住院者另加住院費

血清戒法爲最迅速最澈底之方法，合於有急務者；戒毒之用服藥及注射爲最舒適之方法，合於體弱年老及女性；戒毒之用，其收效則一也。

院址浙江路十二號　電話：五七三二號

▲青島分銷處
泰和堂　東鎮威海路
太和春　金鄉路南首二十一號
福海藥房　黃島路中間五十一號
會海藥房　縣路九十一號

▲濟南分銷處　商埠小緯六路北口大仁堂藥房

▲總發行　北平前門外興隆街弘福寺福安醫館

外埠函購另加郵費兩角，信直寄北平總號，款到立寄不誤，郵代現另有詳章

肝氣大王舒鬱平肝丸

兩脅膨悶脹滿，胃脘刺痛，嘔吐吞酸，噎膈反胃，倒飽嘈雜，不思飲食，心跳神倦，怔忡驚悸，面黃肌瘦，腰背抽疼，四肢麻木，一切肝鬱肝氣諸症，無論新久，均能立奏奇效，惟於肝風一症，尤有特效，不但立止，久服確保除根，永不再犯，價目每盒大洋一元，另有主治詳細仿單。

此藥專治男女新久肝氣不舒，暴怒傷肝，憂思傷脾，飲食傷胃，以致胸結。

女科靈藥調經養血膏

此膏本醫家傳祕方，功效神奇，與衆不同，專治婦女經血不調，前趕後錯，忽多忽少，紫黑成塊，血崩白帶，行經腹疼，腰酸積氣，及寒凝滯癥瘕，左條右塊，面黃肌瘦，盜汗咳嗽，子宮虛冷，久不受孕，一切氣血兩虧，血經百病，婦女經閉，乾血癆症，服用千方百藥不效，醫治無效者，速貼此膏，立能奏效，每貼一元，小張六角，內服本藥者方祕（調經養血丹）功效尤速，每盒一元，加料二元，另有主治詳細仿單，注意認明北平康乃安祕製爲要。

固精健體全牛補腎丸

此丸專治男子腎虛陽萎，立止夢遺滑精。

腎寒夢遺，滑精，房勞過度，精冷精濇，陽萎早洩，快感缺乏，久無子嗣，勞傷咳嗽，腦系不足，記憶退減，頭目眩暈，腰酸疲倦，凡男子一切腎虧，精神不足，四肢無力，飲食無味等症，服用此丸，元陽立充，體健食增，精神換發，誠男子寶品也，價目每盒大洋一元。

北京康家驗名　虎骨追風丸（專治）

半身不遂　腰痛寒腿　四肢麻木　筋絡拘攣　風濕骨痛　癱瘓痿痺

此丸係我康家祖傳祕方，靈效昭著，早已各省馳名，近有無恥之徒，在平津假冒，魚目混珠，希圖影射，我藥望購者認明康乃安祕製爲眞，以免誤病，兩方幸甚▲此藥舒筋活血，善通十二經絡，行週身骨節，專治男婦新久受風受寒，腰膝肩背筋骨各部疼痛，肝風氣串，四肢麻木，手足浮腫，半身不遂，閃腰岔氣，跌打損傷，以及十年二十年老寒腿，服過千方百藥醫治無效者，速服此丸，負責準保痊愈▲每丸二角五，每匣十丸大洋二元△兼貼虎骨膏，功效尤速△大張一元，小張六角，另有主治詳細仿單。

獨門祕製　唯一妙藥　並無二家

青島市財政局通告　第　號

爲通告事；案照本市京山路及特別建築區域之武勝關路等處公地，或沿當衝要，或風景天然，上下水道，均已設備齊全，建築住宅，甚爲相宜，爲應商民需要起見，經擇定各該路空閑公地六十段，編列地號，樹立木牌，公開放領，定於八月二十二日在市政府大禮堂舉行競租，是日上午八時至十二時爲核收保證金及製發競租單時間，下午二時起爲競租時間，凡願領租此項地段者，屆時前來本局，按照規定數目，繳納保證金，製取競租單，投標完畢，當衆開標區決定，除公告外，合將所放路名地號，遵章填註明晰，以便到場競租，仰即週知。此佈。

本市經售處
新民藥房　天津路
惠東藥房　天津路
神州藥房　李村路
華壹氏　四方路
山青藥房　聊城路
義豐泰　雲南路
永泰公司　滄口路
德發成　天津路
大同藥房　益都路
香山堂　濰縣路
美華藥房　益都路
通順堂　博山路
永壽藥店　膠州路
新亞藥房　中山路
人和藥店　台東鎮
長春堂　中山路
南洋藥房　濰縣路
華新藥房　膠州路
泰和堂　台東路
鐵路合作社
共和藥房　中山路
青島藥房　中山路
漢美藥房　四方路
金星藥房　中山路

外埠經售處
濟南亞東藥房
濰縣亞東藥房
濰縣五洲藥房
膠縣神州藥房

運動時請搽

能維雅

常保肌膚健美

夏日運動，汗流過多，又受日光曬灼，每致皮膚乾焦刺痛，甚至脫皮，如於運動時搽用能維雅，則不致再受苦楚，因本品含有德國專利藥物，有則麗實能深入皮內，發生營養強壯滋潤潔淨作用，而使肌膚健康美觀。

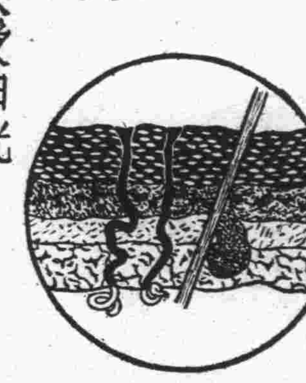

能維雅由汗腺深入皮內之情形

各大藥房均有經售

肌膚健美

東方村飯莊廣告

本飯莊開設以來，久爲社會士女所賞鑒，現在設備力求新穎，並以重資新聘廚師，担任烹調，茲將本飯莊之優點開列於下：地位幽雅，空氣澄新，水色山光，風景宜人，山珍海錯，應有盡有，凡由市內赴浴場馬場或遊炮台遊公園者，皆爲必經之地，就此憩息，隨意便酌，或開盛筵，以享待客，酒肉適口，景象悅目，有塵寰仙境之雅，無城市煩囂之氣，現爲供應民需要起見，以謀各界之便利，倘蒙惠顧，無任歡迎。

地址常州路龍口路轉角　電話五零四一

東華旅社廣告

敬啓者本社在青島天津路二十六號，房間寬闊，有電鈴及設沐浴間，男客若有眷屬，兩備房間，均各方便，陳設衣鏡，廚房汽椅，鐵床被褥，毡絨格外潔淨，並設飯店，製備筵席便飯，以應客便，又備汽車數輛，迭往迎來，便利非常，車站碼頭，俱有價廉照應，代客報關，完稅裝卸，車船無不週到，凡紳商各界賜顧，或常住，或短寓，均隨意便，無任歡迎。

本旅社謹啓　天津路三十九號　電話二九四六號

上海飯店

敝菜社特請在俄境作名廚師專烹調俄法大菜，味道適口，與別不同，各界諸位勞步駕臨，不勝歡迎，再內有西式大小房間出租，屋內清潔，家器俱全，價錢格外便宜。

敝社上海飯店啓　湖南路三十五號　電話五九零二號

美化營造廠建築師王枚生廣告

啓者敝廠包作各項建築工程及設計繪圖監工兼代辦房產移轉登記，如蒙惠顧，無任歡迎。

住址萊蕪一路二十號　電話四二零五號

大連汽船會社廣告

夏季往復客票減價

敬啓者敝行航行上海之定期船每隔一天開行一次，其行駛穩速，素承各界贊許，刻屆夏令，往返青滬三埠之旅客日見衆多，茲爲酬答惠顧之雅意起見，特將一二三等客票自六月起至九月底減價發行，各界諸君盍興乎來。往復票價列後

	青島至上海	上海至青島
一等	八十五元	同
二等	六十元	同
三等	十八元	同

有效期間九十天

大連汽船會社青島支店謹啓

「詩信」

詩信者，「詩人之友」來了信」也。

袁素瑜

我不是寫過一篇「詩人之友來找我」末？現在，「詩人之友來了信」了；還想絡瑣兩句，爲什末？因爲我很無聊：風花雪月，不能談；邦國政治，不配談；水旱瘟疫，不敢談；姝妹哥哥，不願談：無已，只有再絡瑣兩句云。

「詩人之友來了信」，是原信上標着的題目；詩人之友的信，很有公開出來叫大家一齊看一看的價値，我也以爲自己先標了題目是對的。但說我「極得魯迅翁筆法」，卻不大妥當，恐怕大家信以爲眞，我得說，我知道中國有個魯迅，不知道有個「魯迅翁」，叫我怎末「得」法呢？「魯迅翁」這三個字，其實就是從「給文人造謠的」人的文章中抄來，是有些近乎詩人之友說的「附庸風雅」的。「詩人之友來找我」，是因爲我給徐生君刊了一篇文章，徐君之所說是否造謠，我沒有研究；可是說我故意「給造謠者張目」，則覺得含血噴人得過早；但詩人之友還不承認自己向我「興問罪之師」，那爲什末不去找「武漢」時代的和徐君所說的相反的事實的證據呢？

自然，我們大家雖屬無聊，也還沒有研究詩人在武漢時代作了些什末的必要；就如詩人的詩集，只要裏面有好詩，「出版者」是否詩人的「詩人親戚」，似乎都不大要緊；但詩人之友找不出什末事實上的證據，卻「硬說」別人怎末怎末樣，怎末怎末樣，我就非「辯」一下不行：猶如詩人之友「一向很欽佩」詩人似的，我也有些欽佩徐君，出力給自己「欽佩」的人辯護，實在還不出乎情理之外；是不是？

再就是詩人之友在他這篇「來了信」的開頭，說是晚看見我的文章（僭妄）幾天便覺「抱歉得很」，這使我也有些詫異了，我那篇東西，並非專給詩人之友看，甚至並非給詩人之友看，拉扯不上「歉」的抱不抱；也像有些覺得「好笑」，其實，好笑還是好的，它比這「青光上的諸大作」高一着，可不是？詩人之友看了「青光」，說是「很生氣」哩。

還有詩人之友，把我的文字比作「給密死們寫信，隨便說上一套——哭了三天了，我要死了」，天理良心，我得說這非常有趣，「今日天氣清和，俺不免後花園中一沐」握便了」，「三天」的「三」字，來源就有這末古，是周朝什末「翁」的典故。——這是笑話，打住吧。

今天這篇，寫得也太叫人「生氣」，但目的是這末無聊，實在也沒有別的法子，我「袁編輯」是「詩人之友的熟人」，間接也就是「詩人之友」，啊啊，想起來，那是眞該喜歡得「哭了三天了」的！

詩人之友來了信

詩人之友

素瑜兄：抱歉得很，由於一個朋友的相告，今日纔讀到你十五日在青光上發表的那篇大作：「詩人之友來找我」。

知道你這篇大作，是爲了我那天下午同WaZYn君去找你時，同你說起徐生君的「關於文壇門羅主義」「是什麼東西？」而寫的。

文章寫得很「漂亮」。極得魯迅翁筆法。

那天，我當着ZM君同你說：「是什末東西？」這是事實，但並非我單爲了「什末東西」來找你的。那天我同MZ君從民衆教育館參加民衆劇社會議回來，路過時報館，想起剛在會議席上有人說過的：把記錄送到報館去發表，於是我想進去同你說一聲；記錄送來時請即列出。——順便說出了「什麼東西」。

不料引起老兄的冷嘲與熱諷了。對於青光上的諸大作，有時對你不免加點批評，這也是事實；也許是我們「熟人」「熟」的緣故，說話時彼此往往一點也不「客氣」與「忌諱」：我們談徐××的「三姨××」是什末東西，我們談楊邨人是什麼東西，談「天下第一大才子」是什麼東西。有時也談到露着大腿在棧橋上逛逛的寥姐兒，和抹着胭脂，白粉在文壇階級上打諢撒野的文豪，是「什麼東西」！

寫寫新詩的臧克家君是我的朋友，不錯，但臧君其實也祇是寫寫新詩而已，他究竟不是賣國的漢奸，越貨劫人的胡子。而且也不像自吹自播，自稱寫實主義，花呀月呀，愛呀肉呀，戴望舒之流的詩人。他眞是實實在在給現實說出一些痛苦的詩人。我是一向很欽佩他的。徐君在文章里說他是從前武漢的×黨，帶了×到上海去捕×××。這是造謠，這是徐君他胡說。當時我看了很生氣，同時好笑，（我一向可惡那般專門寫文人消息，給文人造謠的「包打聽」作家的文章。）但我倒並不想替人家去作辯而執筆寫文章。那天下午恰恰有事去見了你，順便說了出來。你說我是來「大興問罪之師」，這是你自己說謊。

老兄大概也是不會見情那些哈叭狗式的文人，而同情於眞眞實實給現實描出一些痛苦影子的文藝家的。「詩人之友來找我」，我想是你故意給造謠者張目，而寫的。私下說說笑原是無妨，也比不得給密死們寫信，隨便說上一套——哭了三天了，我要死了；形諸筆墨，刊之報端，究竟是不大好看的。青光一時大概還要出下去，那些造謠作家，我想倒會被老兄提拔起來的。

我所說是實，也並非想附庸風雅，老兄不必「理論」。

賊詩人是我朋友，你袁編輯是我熟人；希望這個熟人能原諒我，我硬說：徐生君是造謠，你是給造謠者張目。（看到一個同伴者給敵人射了一箭，他准會喊幾聲的，即使他是啞吧，他也會搖一搖手。）

匆匆草覆。餘面談。祝

熙安

弟 Li Fei.

第十四回

兔兵初來天下太平欺百姓
蠻女再嫁外交親善到三宮

四〇三

保留版權 嚴禁轉載

我也不過是像愛小孩子一般的喜歡她罷了！』鄧后道：『你這樣的喜歡人家，你猜人家怎樣？哼，根本她就沒理着你這樣的眞龍天子！』紂王道：『得啦，向後我們再不要談這些無所謂的事。』

事情漸漸的古怪起來了，七月五日上午八時兔兒國全權代表圖肉八團斯入皇城訪晤洋務大臣趙公明，公明急忙到大禮殿接見。略事寒暄，圖肉八團斯道：『今天 敝人奉到我們皇帝的急電，向貴朝提出嚴重抗議。』公明驚問道：『我們兩國的邦交一天比一天親密，有什麼特殊的外交事件發生呢？』圖肉八團斯道：『這件事，說出來眞不名譽，我們認爲是絕大的污辱，是空前未有的污辱！』公明道：『密斯特圖肉，請你乾脆的說出來罷，還有什麼不好解決的問題？』圖肉八團斯道：『唉，不名譽，敝人簡値無法開口啊！』公明道：『反正沒有別人，有什麼話不可說？』圖肉八團斯低聲說道：『我們的公主花不冷登爾，是我們皇帝愛如掌珠的，密斯特趙，你知道不？』公明道：『當然啦，敝人早就知道。』圖肉八團斯道：『前幾天，我們的公主隨皇帝前來貴首都觀光，當時貴朝皇后堅留我們的公主在朝歌多玩幾天，這種盛意自然是難卻的；不想，我們的公主回到青州以後，飲食不下，而且要自殺！』公明急問道：『這……這……是爲的什麼呢？』圖肉八團斯道：『爲的什麼，哼，當然貴朝應負完全的責任。』公明道：『密斯特圖肉，你說的話太抽象了，請你再說得具體點。』圖肉八團斯道：『是的，敝人現在要具體的說出來了，

詩人的「瘋婆子」與「瘋婆」

（續一）

徐生

啊？「瘋婆」？好面善呀！卻似舊相識呢，好似在什麼地方見着過的，於是乎，一種好奇心驅策着我，把我所有的一切的詩集和關於詩歌的雜誌統翻到了，結果，終於有收穫了：在沈旭所作的：黎明前奏曲（天知道這是本什末詩集！）的目錄裏找到了一首「瘋婆子」，莫非舊相識就是它？且翻開來看它一看，啊！（我又來「啊」了）我笑了，於是我又記起前年何家槐與徐轉蓬所鬧的稿件問題來，我又記起會取巧盜取日本作品「橋」的穆時英先生來，啊哈，唔呼哈！年來「成名作家」盜取「無名作家」的作品太多了，如以前的徐轉蓬先生者，太多了 還有「文學社」底編者硬要把少奶奶（李守章）强姦了！………嗚呼哀哉，匐伏文壇的寶座下的「無名小卒」呀！冤！冤！可憐！可憐！

話又說得太遠了，總該收回來「言歸本傳」！現在我把這兩首都抄下來，讓讀者自己去看個明白吧！

特約長篇 雌黃外史

第十二回 掐賣姨太太

三八二

八疊莊人著

他一見之下，十分驚喜，屋子放了一張大寫字檯，一個大櫥，一張床，床上的被褥都是會放光的綢緞，點綴得很藝術。這個地方，眞的成爲象牙之宮了。寫字檯的一角放了個按鈕，用指一按，知道這個孫圖謀來了的消息，是由科學的力量告訴華錦雲了。便正襟危坐，靜候太太的來臨。不大的工夫，門兒開處，華錦雲來了，也是穿了睡衣，女人之媚氣，由她的骨子裏放出來的，是那麼陶醉，而使人渾身減退了支持的力量。圖謀忙站起迎接，華錦雲微笑着讓他不要起動，自己在相隔不遠的一張沙發上坐下。復又笑吟吟的說道：「有什麼事情罷？這般時候來。」圖謀道：「有一件我本身的事情，特地來請太太給我想想辦法！」錦雲道：「你自己的事情，我怎麼好參加意見！」圖謀道：「我的事還不就是太太的事！」這句話是有力量的惹得華錦雲嘻嘻的笑了。說道：「那麼你就說罷？」圖謀道：「我現在已準備和家裏人斷絕關係，太太看這件事可不可以？」錦雲在這時候，眼牢牢的釘着孫圖謀，發現了一個女人需要的男人的美，在孫圖謀的身上。當然，孫圖謀並不是怎樣漂亮的人物，然而在熱烈需要安慰的華錦雲看來，是捨此莫屬了，因爲她除掉找孫圖謀以外，是莫有再找一個男人的機會，環境是如此的。既然要找孫圖謀，那麼孫圖謀之離婚，是應當贊助的，就是不肯離也該給破壞才對的。所以她毫不思索的說：「離就離了罷，留着也沒有好日子過！」圖謀作進一步的探問道：「只是，咳……」華錦雲也猜出來了，雖然他沒說出，便媚笑道：「只是怎麼的？愁再找不到女人？」孫圖謀的臉皮，又不是薄的，也笑道：「正是愁這個善後的政策。」錦雲道：「且不必管！」說完卻在臉上泛起愛力的笑與羞容。屋子裏的空氣立刻舒適下來。

拾零

胡嫣

一、「唯生論」（吃飯）！

當我在「省立吃飯學校」裏學習吃飯的時候，有一位黨義教師給一些學生們講解說：「馬克斯的唯物論是『飯』，唯心論是『吃』，——若是光有飯，沒有吃，那是不能成爲事體的，然而光有吃，沒有飯，也是不成爲事體的。唯有我們的唯生論，是能成爲事體的！——那就是『吃飯』！

二、禁止小便的妙詩

我在「省立吃飯學校」裏學習吃飯的時候，是住在東南樓上，那時住在東南樓上的一般的「吃飯學生」們，夜裏都懶于跑廁所，于是很多很多都湊近東南樓下後面的空地裏小便了，夏天，臊氣冲天，簡直使人窒息，住在樓下的「吃飯生」們，都開不得窗來，有的討厭極了，便在那樓下後面空地的牆上，題了一首詩，來罵這些撒尿的傢伙！詩曰：「急急忙忙，跑到祠堂，見你祖宗，痛哭一場」。

三、「治肺病」？

會記得是在什麼日報上看過一篇什麼人寫的「安內攘外的道理」，裏面說，我們中國民族現在所受到的外來的迫害，就好像我們人身上重的一個瘡似的。我們中國內部的問題就好像我們一個人身體的內部裏生起了肺病似的，所以我們要復興民族必須要先對付內部——「治肺病」因爲這是可以致命的，外部的「皮膚病」，那是沒有甚麼關係的。

哈哈，這位先生眞怪，他把致我們民族滅亡的外來迫害，當了不關重要的「皮膚病」了而竟把屠戮自己的窮苦兄弟的內戰——損害民族原氣的內戰，當了「治肺病」。

病癆待死軒瘋話

怒豪

（一）

世界上的一切；都是假定的，譬如「人」：當初要是叫作「狗」；現在誰又能叫他是「人」呢？

（二）

女人的□△（闕文）要是生在臉上的話；我想就不能和一般人所想像的那樣神祕了！

（三）

磚頭瓦片，假定它是「金銀」，那一定被少數人用極巧妙的方法，極狡猾的手段，把它全都藏起來。一般以血汗換取金錢的勞苦大衆，往往有磚頭瓦片會變成金銀的幻想，我想就是眞的能變成金錢的話；也沒有你們的份！朋友！

（四）

××（闕文）和吃饅頭；是沒有什末大不了的懸殊的，爲什末一般人把××（闕文）看得那麼神祕呢？

（五）

父母生我非爲我，這話是對的，爲什末一般人反對這句話？據說是逆倫之言。我想這個世界是不能說眞話的了！

（六）

據「學問人」說：過去的讓它過去吧；未來的也不可靠，唯有「現在」才値得寶貴！那麼，爲什末有許多青年一提起了「現在」就罵「他媽的」呢？

（七）

昨天有位窮朋友對我說：「這年頭兒——窮人眞是該殺，我的住處——××路貧民現在要被驅逐了：據說：美麗的青島，好像一朵牡丹花，×路貧民窟是這朵牡丹花上的一灘臭狗屎！咳！這年頭兒；窮人眞是該殺」！我從聽懂話的那年起，朋友們對我談話的時候，就說這年頭兒遍地狼烟呀！這年頭兒，社會黑暗哪！這年頭兒：殺人盈野呀！這年頭兒，洪水汎濫哪！這年頭兒……一直到了這年頭兒，窮人眞是該殺！

（八）

金錢是身外物，根本就無所謂是你的，我的，你要說這一萬萬塊錢是你的嗎？那麼，當從你母〇（闕）〇（闕）裏爬出來的時候；已經△的你母親死去活來，焉能再帶出這末些錢來呢？（此文又有三處闕文。）

讓咱說幾句

沙老

「世運」大約是快要閉幕了——這裏讓咱家再來說上幾句；不錯，這幾天報紙上，是隨着時間早就有人在說着了，咱說的固然是有些「過時」了！可是說是到底能「解解悶氣」的；不然，不然就不然吧！

這裏我眞爲中國這些「兒女英雄」們「痛哭流涕」！我眞爲中國的「袁頭」；不，是國幣——哭！我哭的」到底是什麼勁兒？爲「兒女英雄」們哭什麼？那只得去問那些「痛哭流涕」的「兒女英雄」們！爲國幣哭；當然是這些白花花的大洋鋼得做出些成績來，而「只一個個的吃足了麵包，喝足了牛乳……竟滿載了「蛋」歸國！試問：看官們値得一哭不!?

記得有一天×報，社論上有揚揚數千言的一篇大文章（請原諒，我忘記了是誰作的！）論透了中國這次的加入「世運」是失敗的（大意如此）怎麼，怎麼的！如此的，理由說了個十足……現在我想起來這位作者眞的是一個預言家，他猜得眞對，他說得和現在的事實可不是一樣呢！——一絲一毫也不錯！

現在（就最近這幾天）我是在注意各報的「世運特刊」上到底中國是弃了個什麼成績了？好，不錯，德美，算弃了「個「相持不下」！知道×國，×……：得了十九個金牌，而我國呀，總是不上名兒了別說金牌，——銅牌；連「木牌」兒也沒得看見一個兒；也怪不得衆「兒女英雄」們都會抱頭來了個「痛哭流涕」呢！

這裏我又想起來：是在開幕那幾天，我國的「衆將官」（「兒女英雄」！）是精神十足的從司令台經過的時候，四座「報以掌聲」（四座者，各國觀衆也！——註。）哩！這一個報以掌聲，我知道這其中又有了「妙味」兒了！他們——四座，何嘗不是在「報以護掌」呢!?「衆將官」許在得意的笑呢！

可是在開幕後，要「眞比較」了的時節，眞不幸極了?! 報紙上三號「淘汰」二字可也不知用了有多少？報紙卻也會說得那樣圓滿好聽，明明我們的足球比不得人家，他必得說：「技術極佳，前鋒尤見活躍惟射門稍兇强勁：……」您都看，咱不知，說得好聽不?技術極佳吧：卻又得輸給人家看，咱不知道這是什麼意思!?咱也奇怪，報紙上卻又說得那麼矛盾，咱知道當然是爲了臉面的關係！

未完

流浪人

徐銘章

是災荒迫他走開家鄉，
病魔日夜伴在身旁，
飢餓與他作了密侶，
肚子每天空得發響。
▲　▲　▲
瘦弱的身體忍着苦痛，
走遍了荒村見不到個人影，
就是一隻瘦狗也無力再吠一聲；
阿，這與家鄉有什麼不同。
▲　▲　▲
餓魔帶他流浪了一些莊村，
如今又流浪到大都會的市心，
太太小姐一羣羣的在馬路上遊蕩，
飢餓裏一朵紅花開放心中。
▲　▲　▲
一聲聲的哀叫走過一條長街，
黑手伸伸縮縮的往來徘徊，
但所得的回答，是些：
「滾開！滾開！快些滾開！」

二五，於膠州。

在日常生活中最易引起之疾病莫如皮膚病如覺皮膚發癢切忌以手搔之否則極易蔓延具最妥當之治法祗需塗以滅疥按滅疥爲拜耳大藥廠著名出品於皮膚一症具有神效

拜耳大藥廠

一鳴驚人之

「一九三六年新出品之花旗啤酒出世了」

諸君欲身體健康解愁消悶嗎？請您速飲花旗啤酒吧！其氣味之清香價錢之公道更非他種啤酒之所能及也望君一試定能滿意

青島總經理利泰號　德縣路四十七號　電話：四〇八六

青島 高福商行

觀海二路二十七號電話四二零二零

電話購買隨呼隨送

經理烟台光華公司白蘭地葡萄各種美酒味厚價廉各界盡知爲酬主顧雅意買一送一並贈美麗團扇

行善發財

本銷售行

湛山寺福田獎券

頭彩洋式樓房一座價値六萬餘元其他彩得汽車及美麗傢俱甚多准於雙十節正式開彩僅此一次諸君早購頭彩可爲作善降祥名利雙收萬勿失此良機

本埠各大商店均爲代售

如何令唇部顯其青春

今日之下，乾粗口唇，必無可恕。因新式蔻丹點唇膏，含有特種油質。足以滋潤唇部，保持其青春之美故也。蔻丹點唇膏，塗後能歷數小時之久。而不使唇部乾燥。光滑怡人。毫不油膩。不起條紋。亦無醜惡色綠。蔻丹廠家所製之點唇膏。足與其馳名之美指油色澤相配。

請用蔻丹點唇膏，配以素所心愛之蔻丹美指油可也。

蔻丹點唇膏與美指油

中國總經理 喊厘洋行 上海四川路六五九號

各大藥房 百貨公司 洋廣貨店 均有出售

（五）

CUTEX

醫學週刊

第一百七十三期

◀目錄▶

一，體質怯弱爲致敗原因
二，問答

體質怯弱爲致敗原因

吳撫亭

本屆世運大會，我國選手，在柏林完全失敗，據報載失敗的原因，不是因於技術不佳，乃是由於體質怯弱所致。怎樣知道的呢？第一在運動場練習時候，中國選手姿勢很美妙，技術很靈巧，而外國人，全靠體力，這是證明中國選手技術並不算壞。第二關於球賽，中國隊在前半時是勝利的，則了後半時，就因體力不支，大敗而特敗。第三關於跑賽，在開始跑的時候，中國選手並不落後，但到了後來便因爲體力不繼的緣故，就落到連影都看不到了，以上是關於弱的部份，再說說關於怯的部份，符保盧在世運會上，所跳的並不如在本國時所跳的高，籃球隊的投球技術，在本國時十中八九，然而到外國，僅能十中一二，這種現像，叫做怯敵，怯敵就是神經不健全，神經不健全，也是受了體質弱的影響，先哲常說，沒有健康的身體決沒有健全的腦力，總而言之，這次我國選手在世運會的失敗，完全證實了，是由於體質的怯弱，從四萬萬國民中所選出來的强者，尚且怯弱如此，那就可以知道我們整個民族，已經衰弱到可怕的程度了，我們的祖先，身高丈餘，手舞八十斤的大刀，體質並不見得比外國人怯弱在那裏，怎麼到了現在我們就怯弱到了這種程度？關於這個問題，我們不可再馬虎下去，如果再馬虎下去，世界上恐怕再看不到我們這個民族了，到底爲什麼弱到這個程度呢？因爲我們的祖先，雖然體質高大甚强健，但是並沒有好的方法，遺留下來，使後人的身體不害疾病，病了只知道拿草根樹皮給來治，而且缺乏衛生知識，飲食居住等等，都是有害於身體的多，有益於身體的少。因此在每一個人的生活期內，除了夭亡以外，總是病的日子多，瘥癒的日子少，試想一個人長久在病中生活，那裏還能談到健康，病弱的父母，所生的子女，本來就是先天不足，再加上後天不調，後天多病，體質那能不怯弱呢！怯弱的身體，又那能再產生健康的子女呢！因此就一輩不如一輩，國民身體從丈餘高，一直降到四尺高（古尺），這個身體退化的總因，就是由於我們的民族，從古至今，第一，沒有預防疾病的好方法，根本就沒有知道預防是什麼，第二，得了病又沒有好的方法醫治。除了草根樹皮以外，再不想其他的方法，因此身體就長久在病中生活着，整個的民族，長年都在病中生活看，這個民族的體質，那能不一年比一年怯弱，一輩比一輩更怯弱呢！我們中華民族，已經怯弱到這步田地，我們就眼看着，讓他一天一天的衰落下去嗎？當然是不能的，我們應當盡了我們人力，去挽救這個比天還大的危險，我們應當盡力設法使未來的民族比祖先還要高大健康，最大的失敗，我們也應當使我們的民族，就在這個怯弱線上停留，不再向下怯弱，關於這些問題，我們必須要憑借什麼力量，才能夠達到目的呢？自然是非依賴醫學的力量不可！我們需要一個完善的衛生行政，實行撲滅一切的急性傳染病，（如霍亂，赤痢等）慢性傳染病（如結核，痳病，砂眼）以及花柳病（淋病，梅毒，下疳等），我們還需要使整個的民族，都有衛生常識，合淺近醫學常識，使他們去改善自己的生活，我們還需要優良的醫師和完善的醫院，負責治療那些已經患病的民衆，使他們早復健康，我們還需要有一個最高醫學機關去研究關於醫學上的問題，第一步，先得使我們本身疾病減少，第二步，希望我們的子女們，不患疾病，第三步才能希望子女們給我們產生出比較健康的孫子合孫女來，這種努力自然是屬於歷史性的，非一朝一夕之功，有人說這個理想到不錯，醫學未必眞有這樣功效？我們先從近處說，中國的東鄰，在幾十年前，也是信仰草根樹皮的醫學，因此他們國民的體格，比我們中國人還要弱小，但是現在怎樣呢？體質不但是未再弱，而且比以前還要强些，體格不但未再矮，而且比以前還要高些；因爲有了强健的身體，所以才能夠在世運場上同西洋民族爭雄。他們爲什麼忽然比我們中國人倒反强得了呢？豈不是就因爲在幾十年前，我們已經拋棄了草根樹皮的醫學，而信仰了萬能的科學醫學嗎？因爲科學醫在他國內，日有進展，因此他的國民體格健康，也就日有進步。這就是科學醫能夠增進國民健康的明證；我們中華民族，殊非是自己不願意存在於世界；否則，應當趕快的拋棄了草根樹皮的醫學，去信仰科學萬能的醫學，近來我們的敵國，要想破壞我們的民族，不惜用種種鄙劣的手段，收買一部份漢奸，提倡舊醫，壓迫科學醫，這種手段可算是毒辣到了極點！希望我國青年知識份子，加以注意！

通信地址	注意
熱河路門牌四號 吳大夫診療所 電話五八六四號	凡投函質疑，務須將本人姓名，年齡，性別，婚否，職業，原籍，現在住址，現在症狀，以及既往症狀等，詳細敘明爲要！投函務須貼足郵資，市內二分，市外五分，四方滄口以市外論。

衛生顧問

問（分泌液太多於受孕有無關係？）

李月娥女士

吳大夫鈞鑒，敬啓者，我今二十有二歲，已婚四載於茲，夫妻之間感情甚篤，然最使我二人不滿者，即四載之久，而至今仍未有任何之結晶品。然娥自覺身體亦頗不弱，而經期亦按時而來，不過來時則腹中作痛；因者則每當行房之時，則娥之淫水甚廣，雲雨後，則滾滾而出，（恐陽精亦隨之而出）！不悉淫水甚廣，於受孕有無關係？而久不受孕，有無良法醫之？請大夫暇時一一答我則感德無量！

答

女醫師延馨山

夫妻愛情甚篤，獨缺乏愛的結晶，底確是一件憾事！不過就女士的身體看來，並不怎弱；對於生育實非不可能；所以久不受孕的原因：恐怕對於受孕的道路方面，有點小障礙，只要將這點障礙一去，就有了受孕的可能了；到底有什麼障礙呢？第一，「每屆經期，腹中作疼，」這是經血排出困難的一種徵像；經血排除困難的原因，一種是子宮位置異常，如子宮前屈或後屈等：一種是子宮狹窄；這兩種症狀，對於生育都是有障礙的。第二「雲雨後分泌液滾滾而出：」這些滾出的東西，有三種疑問；一種是精液，因爲會陰太低的緣故，射精後不能保留，隨即流出；但是這種對於生育並沒有多大妨礙，因爲精仔之爲數甚多，除了流出來的以外，僅僅剩下的那一點點，也滿夠供給受孕的了，因爲受孕只需一個精仔便可，二，這些分泌物，如果是屬於生理的分泌物，雖多亦無害於受孕，因爲它是無毒的。三，這些分泌物，如果屬於炎症性的，膿性分泌物，那就對於生育有妨礙了；因爲這些炎症性分泌物是有毒性的，能傷害精仔，所以妨害受孕。要想達到受孕的目底，並非難事；不過總得先將病原認識清楚。第一步，先要問清楚，你的丈夫曾經患過淋病沒有？第二步再檢驗陰道分泌物，是否炎症性的？第三步再診察子宮外口是否狹窄？第四步再診察子宮內膜是否發炎？第五步診察輸卵管有無閉塞或狹窄。等到診察清楚妨礙受孕的原因到底在那裏，然後再施以對症的療法，除去障礙，自然就可以受孕了。

問（產後腿痛）

江文錦女七

吳大夫台鑒，鄙人女性，現年三十五歲，住即墨鄉間，已產過子女三人　自產第三孩時　以來　腿部即時常作痛，已三年有餘，本月初又產一男孩，產後腿部仍痛，較前陳重，鄙人想或因產後行動太早所致？鄉間無有好醫，亦未敢延治。

答

女醫師延馨山

貴恙大約是由於產後體質衰弱，尚未復元，操勞過早所發生的僂麻質斯性疼痛？本症最好是就可靠的醫師治療，如無可靠醫師，以不治爲妙，女士既爲家務所累，不能來青治療，但在家應當多休息，可僱一女傭，幫助家事；因爲休養對於本病有益。可以多吃些富於滋養的東西；「身體强壯」了可以抵抗病症，要常行熱水坐浴，其他腿部可常行溫罨包；在鄉間可睡熱坑；因爲溫熱療法，對於本症是有效的。等到下次分娩的時候，務須靜養四五十日，多吃富有滋養，而且容易消化的流動性食物；因爲由生產後所發生的慢性疾病，在生產後調養最有效。

問（淋病週身骨節酸痛）

葛求應

大夫賜鑒：敝人現年二十三歲，住四方小村莊，業工，前因涉足花叢，致罹惡疾，迄至現今已五閱月矣，病徵最初是黃淋，三日後即由黃淋而爲紅淋，後經醫治由紅淋復變爲黃淋，大概是轉爲濁症，殆後又發睾丸炎，經醫治愈，現在仍是黃淋，狀態，遍身骨節酸痛，受盡了千辛萬苦，誠所謂一失足成千古恨，用特恭請大夫賜一良方，於青島時報醫學週刊內發表。

答

吳大夫

淋病是一種很危險的病症，所以應當施行早期根本療法，越遲延越不容易根治。閣下之遍身骨節酸痛，是淋的毒素吸收入血液，散佈於週身所致；這還幸而是毒素，若是淋菌到了週身的時候，那就有生命的危險了，就病情經過看起來，閣下所患的淋病，是毒性較强的淋病，所以應當好好的治療；關於治療的方法　最好是尿道洗滌療法，這是我早就說過多少次的；其他還得注射藥液，以清除體內的毒素；這種病不僅是須要就醫治療，而且必須就可靠的醫師治療；其他靜養，多飲白開水，也是十二分的重要，亂七八糟的成藥，千萬不要亂吃。

答劉長筠君

吳大夫

貴夫人年四十三歲，乳房本已平坦，自來青經過一次房事，乳房即復凸高如峯，盈握有餘；此種現像，第一大約是受了性的刺戟，所以才再行發育，第二或者因爲現在身體比以前胖了些，所以乳房也就大了，第三或者因爲乳房生了腫瘍，如果是乳房發生腫瘍的時候，一般是側腫大，很少有兩側同時發生的且有硬核，又不似健康乳房之柔軟，關於性的方面，不能以年齡而論，有的男人到了八九十歲，還要娶姨太太。如果沒有性慾，還要娶姨太太做什麼？再就女的說：記得在某書上有一段說：有一位八十歲的老太太問九十歲的老太太說：女人到了什麼年齡，就可以沒有性慾了？」那位九十歲的老太太回答說：「我還不知道，請去問比我年齡再大的去罷！」這個記載雖然有些滑稽，但是從這裏可以知道，人活一天，就有一天的性慾。」尊夫人雖然四十有三，仍然還有青春的性慾，不過因爲卵巢內分泌的關係，身體總比以前胖些；或者這也是乳房增入的原因？鄉間相傳，夏曆端陽節，夫婦倘有房事，必然受毒，此說有涉迷信，當然不足取信，不過事出有因，不無其他用意，書因以前鄉民欲重視端陽節，每晨早起天未明即登山採艾；故有不少青年男女，乘機在山中野合；鄉老有見及此，爲維持風化起見，即揚言謂是日不可交合，交合必然受毒等語用以恐嚇那些野合者。誰知年代日久，即成牢不可破的迷信。從此可知，閣下在端陽節日，與尊夫人，雖有房事，總不致受毒。

答張草壯君

吳大夫

女子患遺尿症甚多；療法甚是繁雜無法介紹；今介紹一種攝生療法，一，在睡前四小時以內，不使飲水二，睡前小便，三，睡後，二小時以後四小時以前叫起使之小便；若在精神疲乏之日，尤當注意。遺尿與生育無關　與生活亦無關。乳房小，一與個人體質有關，二與早婚有關。

答余慕華君

吳大夫

一，閣下所患者爲半包莖，即係包皮過長之一種，有施行手術之必要；手術時無痛苦，對於身體無變態。

二，健忘，煩悶易怒，精神不振；性慾亢進，遺精，陽萎早洩等，爲神經衰弱之症狀；本症由於手淫及房事過度而發。對於本症之治療，須按一定之程序；第一須要抑制性慾，達到不行房事爲目底；第二，既不行房事，再使不發生遺精，此爲第二步成功；第三再施以健康神經之治療，及攝生調養法；以期神經恢復健康。閣下很聰明，能知道不少的補藥，可惜那些補藥都沒有效用。

三，尊夫人對於性交既無快感而且畏懼；由於閣下早洩所致；凡丈夫患早洩者，妻多患不感及神經衰弱症，（但另有情人者例外）。

答崔文祥君

吳大夫

運動既對於遺精有益，可繼續運動。尿後仍有餘尿，此係尿道收縮力不足之故，本症與神經衰弱有關。欲增加體重，可增加營養與努力運動。

答張君飛先生

吳大夫

閣下頭疼，煩躁，舌苦等症；恐與胃消化不良有關；宜先服瀉藥一劑；繼服健胃劑，通暢大便，攝取流動性易於消化之食品，常到空氣新鮮之處散步；試行一月，再將病情來函告知。

答李菊園君

吳大夫

閣下創傷已癒，房事無害，不必大驚小怪。

答汪步靑君

吳大夫

閣下最明顯之症狀爲鼻粘膜與氣管枝炎二種病症；如前確會患過肺癆症，此時須行X光攝影檢驗，較爲相宜。對於治療上甚爲複雜　非一言兩語所能詳盡。但呼吸新鮮空氣，爲必要之條件。

答馬翔雲君

吳大夫

久病不癒，必有後患；況此等花柳病症，決無不醫自癒之理；若日後傳染於妻子，危險更不堪言；故以早行就醫治癒爲要。閣下擬先就醫用顯微鏡檢驗膿汁中有無淋菌或化膿菌，以便着手治療。對於本症之療法；以行尿道注入洗療爲主；其他療法爲助。此外可以多吃西瓜，因西瓜有利尿之功　小便暢快，則尿道炎症可以減輕。若早行就醫，治癒容易　費用較少；若就醫過遲，則轉成慢性，不易根治，甚或續發其他合併症時，危險更大。

答姜懂君

吳大夫

貴友之右腿痲痺，恐與遺精症有極大關係；蓋精液對於健康有極大關係；青年每因手淫，房事，或遺精過度，發生神經衰弱，初則表現神經過敏，繼乃發生神經痲痺，呈未老先衰狀態。遺精症雖不能即刻直接危害生命，但因遺精之故　使身體陷於極度衰弱，遂時皆有發生腦貧血，及心臟衰弱，致生命於死亡之危險，且因抵抗力薄弱之故，生命當然失去保障，逐時皆可發生危險。如此連續遺精，若不速加治療，即使什麼病都不發生，也決難維持生命於長久。故本症應有急速就醫之必要；不過應當選擇可靠之醫師治療，始能收效；切不可再就中醫，或其他庸醫，以免虛擲光陰。其他貴友可就醫檢驗有無糖尿病，或其他慢性疾病，是爲至要。

答馬松君

吳大夫

海水浴日光浴，對於白斑症有益；因白斑症由於皮膚色素缺乏，而海水浴與日光浴能促進皮膚色素沈着也。其他藥物療法，俟秋後再說。

答王君

吳大夫

包皮過長，最好早予割治，手術時選擇醫師，尤關重要，關於手術費方面，不便在醫刊論價，最好前來診察後，當面告訴；閣下如有特別困難情形，未始不可特別優待。

答劉大全君

吳大夫

貴親現居鄉間，女性，年二十四歲，已婚，宿患氣管枝炎症，但不知所患者係屬那種氣管枝炎症？最好由閣下前來當面代爲述明症狀，以便指示治療方針。關於調養方面，一，呼吸新鮮空氣，二，多飲白開水，三，每天要吃幾個新鮮的生雞蛋，四，不要生氣。

答于維廷君

吳大夫

欲知梅毒是否已去根，可行驗血法，本病能根治，根治後有生育。不根治有發生殘廢　及生命之危險。

答李賦南君

吳大夫

閣下之鼻管不通及嗅覺消失等症，恐係由於慢性肥厚性鼻粘膜炎所致，對於本症之療法，一，治標的，可塗佈收歛性液劑。二，治本的，可施行手術，切除鼻甲。

▲佛慈藥廠科學國藥性質和平功效確實！

腦溢血特效治療

中風先兆

頭暈耳鳴手足痲木是中風先兆

肥人老人飲酒人必須預防中風

△肥人老人易中風之病理　中風病（即腦溢血）之原因，係因腦血管之破裂，以致血液外溢，壓迫其附近腦部神經而發生之症狀也　李東垣曰，「凡人年逾五旬，氣衰之際，多有中風之疾，」蓋人之血管，譬如橡皮管，常久使用，則失其生理的彈力及潤澤性，而致硬化脆弱，故老人之血管多易破烈中風，且酒之爲物，一入體內，變成脂肪質之沉着，多使血管硬化破裂，飲酒者之易於中風，職是故也。

△頭暈耳鳴乃中風之先兆　朱丹溪曰，「中風必有先兆之證，凡覺大拇指及次指痲木不仁，或手足少力，或肉肌微掣者，此先兆也，三年內必有大風，」凡頭暈耳鳴，視力衰弱，失眠善忘，手指顫動，足背浮腫等狀態，皆爲預告中風將發之先兆，然亦有無何等先兆，而於談笑遊樂之時，突然中風昏倒者，此係腦血管破裂而大出血，概不得救，或僥倖不死，亦難免口眼歪斜，或半身不遂。

△海晶藻之藥理及作用力　海藻晶係海中所產之藻類，藥用以馬尾藻爲良，多產於吾國山東各海岸，味苦鹹，性寒無毒，有清血排毒變質之奇効，李時珍曰，「海藻鹹能潤下，寒能泄熱下水，故能消癭瘤結核，（如血管硬化）陰潰之堅聚，而除浮腫脚氣留飲痰氣之濕熱（如血壓亢進症），使邪氣自小便出也」（詳見本草綱目）李東垣之散腫潰堅湯，以海藻爲作醫治瘰癧（淋巴腺腫脹）之特效劑，此外如范玉三之海藻酒，及得效方之海藻丸，皆數千年來我國先醫之實驗靈方，今上海佛慈藥廠之改良國藥海藻晶，係根據古傳驗方，將國藥海藻提煉其精華，以改良調製者，誠有軟化血管，應用科學的方法經動物試驗，及臨床實驗，其效力較諸古方活絡丹，人參再造丸，等，奏效迅確，有殊勝之功能。

奉贈中風醫治及預防法函索即寄各埠藥房均售

遺精不治必成癆

◆中國藥物提精配製性質和平無副作用◆

健康男子，因夜間見夢，而陽氣自動，有特異感覺漏出精液者，稱爲夜間遺精症擊，其後無何等不快症狀，而却感心神愉快者亦有之，此乃健康男子長時獨居，致內之精液泛濫，不可稱爲病症、然凡因神經衰弱，精神過勞，酒烟濫用，房事過度，手淫濫行等，致無夢遺精，且於遺精後，有頭痛眩暈，心悸亢進，心內苦悶，脚部倦怠等症，損失其健康，惹起不眠症等，而爲精神之原因，或成自殺之動機，亦不乏人，其患淋病者在傷寒病恢復期，肺癆，糖尿病之經過中，或患脊髓癆，脊髓炎，癲癇發作時，亦有續發遺精之事，此種遺精，易致身體衰弱，直接或間接引起莫大之影響，故不得不速加療治，現代西醫學上之遺精療法，普通常用臭素劑及血管緊縮劑，此等藥物雖能暫時奏效，然若繼續使用，則反使神經細胞，惹起萎縮退行，誘發陽萎及房事無能等症故，須加以注意，如無專科醫師之指導，切不可濫用，金鎖固精丸係一種强壯補益劑，併非神經鎭靜劑，故能節制性神經之容易興奮，以治遺精症，較諸臭素劑及血管緊縮劑，既無毒性，又有確效，雖繼續服用，決不致誘發陽萎無能等流弊，而具有療治性神經衰弱之功效，且於動物試驗上，絕無與奮中極神經及反射神經等作用，故亦非催淫劑，以生理的作用解釋，則本劑爲一種制慾劑，久服能使神經强健，制止外來之刺戟，且無何等中毒作用及副作用，故對於遺精，誠爲無害無毒之惟一治療劑。

金鎖固精丸之歷史及成分

金鎖固精丸係根據金鎖思仙丹，丹溪固精丸，及醫聖張仲景桂枝龍骨牡蠣湯。等諸方加減集成之古傳靈方，復應用科學的方法，將左列成分之國產藥物，抽出其精華，以改良調劑者，故較諸古法泡製者，有殊勝之奇効，其主要成分有五。一，白蒺藜產沙苑者佳，其種子形如羊之內腎，炒用爲補腎要藥，性溫味苦辛無毒，專治虛勞腰痛遺精等症。（本草）二，芡實係睡蓮科芡之種子，有保腎固精之功用，治夢遺滑精膝疼痛等症，（本草）三，蓮鬚性溫無毒，補腎固精，有專治腰痛及泄精之作用，（本草）四，龍骨係上古時代象類動物Mastobon之骨，埋藏土中化石者，往往從地下掘出，（本草及佛慈國藥研究所報告）龍骨，性平味甘無毒，有養精神，安五臟，療多泄之功能，（本草）五，牡蠣性平味鹹無毒，具有療泄精止盜汗之奇効，（本草）

▲醫治特効▼專治遺精，性神經衰弱，神經衰弱性陽萎，神經過效，精神過勞，烟酒慢性中毒等症，有屢試屢驗之靈効。

◆科學國藥金鎖固精丸每瓶一元五角各埠藥房均售

注意——國醫應用各科古方丸散均係提精製造功效確實吞服便利定價至廉名目繁多不及備載印有詳細目錄歡迎索閱

上海佛慈國藥廠有限公司發行

◆青島分行：……青島海泊路四十六號

遺失圖章作廢聲明

啓者鄙人前於民國二十一年四月價買本市金口一路門牌三十六號樓平房一座及領租金口一路三十號公地一部份當時所用「趙鍾拉夫人」之木戳一顆現已遺失除另行呈請財政局更換簽字外特此登報聲明無論中外人拾得一律作廢此啓

趙達拉夫人謹啓　廿五，八，一

聲明遺失作廢

啓者鄙人在周村路十二號地內曾於去年間增築平房一處蒙工務局核准在案發給營造執照第三八六二號業已建築完竣惟查該項房圖二份遺失無着除呈請工務局補領外無論何時發現概作廢紙特登報聲明

姜延傑啓

民國二十五年八月　日

◈島上唯一消暑地◈

青大飲冰部

地址：德縣路百花村隔壁

佈置堂皇富麗　座位雅潔舒暢　飲料衛生適口　招待竭誠周到

本部爲優待顧客起見要貨隨叫隨送

埃斯基茂排　美味冰結淩　三色冰結淩　菠蘿仙對　冰結淩汁　巧克力仙　對冰結淩　蜂蜜仙對　冰結淩　核桃仙對　冰結淩　鮮菓汁　鮮橘汁類　鮮檸檬汁　鮮葡萄汁

吉房招租廣告

茲有江蘇路四十三號院內北樓一座樓上樓下十六間客廳住室食堂下房廚房廁所一概俱全光線良好空氣流通全座廉價出租分租亦可如有願租者請駕臨江蘇路四十三號李律師事務所接洽可也

本主人啓

志成英文學社

招男女生

學額：英文速成科普通科各招生十五名　日文速成科普通科各招生十五名

時間：除禮拜日外午前七時至十時午後四時至九時

報名時間：隨時　交報名費一元

開學日期：九月一日

附設英文選科：課本時間任意

選擇可隨時入學

附註：本社聘請中外大學畢業生担任教授富有經驗教授得法事半功倍名從速勿失良機

社址：禹城路十一號

推受盤聲明

茲有西大森石村路萬成西號無意營業願將貨底生財於即日起盤與厚德號營業對于以前一切人欠欠人及擔保等情均歸萬成西號自理以後盤虧歸厚德號負責與萬成西號無涉特此登報聲明

推盤人萬成西號　受盤人厚德號　同啓

聲明租地憑照遺失

啓者敝號今將坐落荷澤一路二十號公有地二公畝八十六租地憑照一只不知何時遺失除另呈青島市財政局地畝股另補外特此登報聲明作廢無論落與中外人等之手作爲無效此啓

永源盛　馬華堂　仝啓

出售奶牛

啓者本人有大奶牛八頭小奶牛四頭每日產奶甚多現因事回國急欲廉價出售如願購者請到湛山大馬路三一六號看牛論價可也

本房主人啓

德國對於建築上之新貢獻：

避水油膠
避水清膠

以上兩種化學品可摻用於水泥洋灰內或塗刷於已築成之牆壁上可避免室內外之一切潮濕及裂縫等弊患確能解除建築上最大難題本市氣候潮濕對於此品尤覺需要蓋室內潮濕則空氣陰沉影響於人之健康甚鉅至於物質方面之損害尤餘事也此膠使用簡易價目低廉如蒙垂詢價目及用法說明極所歡迎

總經理 青島 禮和洋行 吳淞路五十二號

上海 四川路橋北堍

▲滬上高等大旅館▼

新亞大酒店

開放冷氣 涼爽舒適

幽靜整潔 設備完善 ◆ 房租由二元五角起

新亞酒店的成功使我們深信我們中國民族不是不能過整齊清潔的生活

民國廿四年九月 胡適

車站輪埠均派有專車接待不另取費。

無敵牌

潔白牙膏

凡購潔白牙膏一支即有可得價值一千元之希望！

各埠均有出售

注意牙膏內藏有小玻璃管贈券

家庭工業社出品

發行所上海南京路三〇七號

青島經理中山路福順泰

華北經理天津東興樓

膠濟鐵路局招標建築沙嶺莊車站房屋工事廣告

本路現擬建築沙嶺莊車站房屋，如欲承辦此項工事者，自登報之日起，至本局工程課繳納圖說費五元，領取圖樣，工事說明書，投標章程，標單格式，照章投標，無論得標與否，所繳圖說費概不發還，此項標函，定於本年八月二十日上午十二時以前向工程課投遞，過時不收，即於是日上午十二時在工務處當衆開標，特此廣告，

中華民國二十五年八月　日

智識界注意

華爾德

補腦汁

凡先天不足，思想遲鈍，遇事即忘，頭暈，眼花，耳鳴，腦痛，夜不成寐，此皆平時用腦過度，腦筋損傷所致，若不調治將成神經衰弱，日久必變為失眠重症，可不慎哉，

富有補腦之功，能強健筋骨，提神益智，使腦筋充分發達，連服數瓶，思想漸漸靈通，記憶力漸強，久服無間，使君聰明，使君長壽，兒童學生尤宜常服。

藥房均售

價目 大瓶洋二元 小瓶洋一元二角半

上海泰和西藥公司總經理

四方路三十一號

青島漢美大藥房總經理

電話三五〇八號

本埠各藥房均有代售

中山路總發賣處 電話二四八三號

滋養軒

牛奶部 青島牧場 電話二一七六號

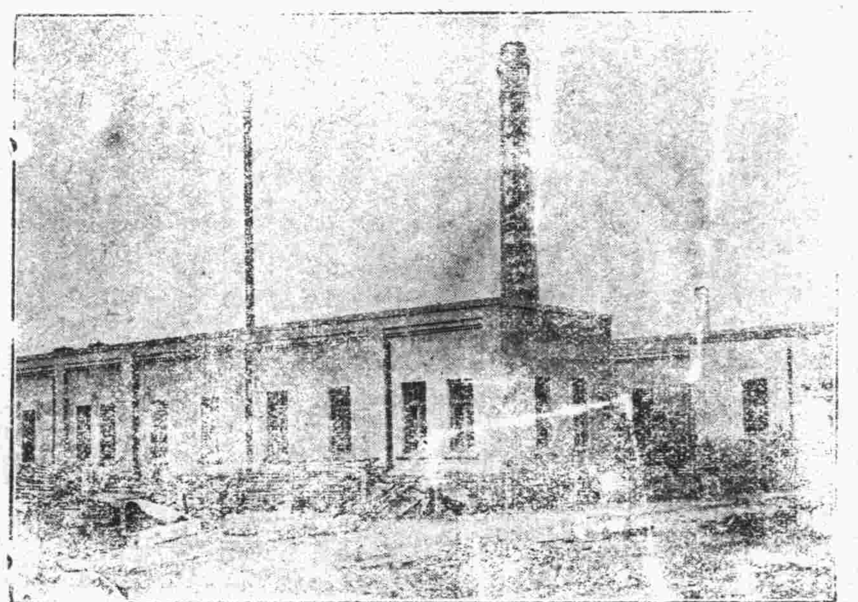

青島滋養軒製菓工廠 電話三五二一五號

價廉味美

購用者可由工廠直接送到

機器自造

各種滋養餅乾

各種滋養櫻花糖

各種滋養牛奶糖

各種西式糖菓

青島柏林醫院 特別廣告

本院專聘素有經驗醫師分科診治難疑各症，并備有各等病室，光線空氣，俱合衛生，其他優點不及備載△主治外科內科，皮膚科，花柳科，產婦科，小兒科，眼科耳鼻咽喉科，胃氣光線特別療治，各種注射療治以，及預防血清，預防注射，新法戒烟，無不俱備，本院為體恤貧乏起見，每日施診二小時，自上午八時至十時△診治時間，上午八時至十二時下午二時至六時，出診隨請隨到，急診隨到隨診不分晝夜•(星期)午後停診)

院長張濟卿 副院長劉信齋 醫師許百德 女醫師董美貞担任產婦科診療一切病症

德國柏林大學教授許百德博士(Prfessor Huebotter)每日上午八點至十點應診眼耳鼻喉各科

院址肥城路五十七號 電話三三五九號五一三六號

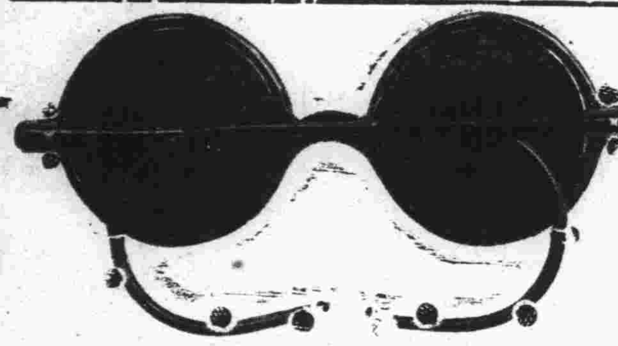

嶗山晶石眼鏡老店

本號在青開設三十餘載專採辦嶗山茶晶墨晶水晶等石自製灣形平面養目近視老少中花等鏡貨真價實童叟無欺久蒙各界贊許最近由嶗山石人河村北鷺山衛之西南發現大批晶石成色特佳為數十年所未見盡被小號所購得現將此項晶石加工製成各式眼鏡為報答主顧起見凡門市零售之貨俱按發價信實廉價不有虛偽折扣欲養目者請嘗試之方知言之不謬也

▲注意▼ 小號最近得到各種晶石特多因工廠狹小不敷應用特別大加擴充添加工人若干加工製造並代客劃磨手工特別迅速取費極廉如定作茶晶近視花鏡三日取件倘蒙賜顧無任歡迎

三山誠眼鏡老店謹白

青島即墨路西首道北 電話五八六三號

三星蚊香

盒蓋三只換贈券，燃點一盤，蚊蟲絕跡，

頭獎獨得

一千元！

三星蚊香贈獎券，第一第二兩期，業已準期開獎，此次第三期係最後一次，幸勿錯過機會凡積滿盒蓋三只，速向本市各換券處，掉換獎券一張，頭獎一千元，二獎一百元，小獎極多，額少獎鉅，中獎甚易，九月三十日在上海當衆開獎。

大小商店均有經售

上海中國化學工業社出品

總經理

國廠聯營所

青島中山路十號 電話三三四三

濟南魏家莊安平街 電話五三五三

(有506)

國醫沈時霖啓事

玆值暑期天熱特將門診時間改為下午五時至七時出診時間改為七時後照常應診特此廣告

診所地點湖北路仁壽別墅內九號

青島鹽業銀行廣告

本行創立於民國四年信用久著總行設在上海並於北平天津漢口南京香港廣州杭州等處設有分行各省會均有通匯機關

股本總額 壹仟萬元

已收股本 柒百五十萬元

公積金 五百八十七萬餘元

業務科目

商業部：存款 匯兌 押匯 貼現 放款 買賣有價證券

儲蓄部：定期儲蓄 整存零取儲蓄 本息合計定期整數儲蓄 零存整取儲蓄 存本取息儲蓄 活期儲蓄 定有詳章隨時送閱

電話 經理室四八二六 營業室二七九三

行址：河南路六十八號 電報掛號七七五五

純鋼建築的保管箱

自鎖自開 取費低廉

祕密穩當 手續簡便

大陸銀行保管部啓

注意

青島三星汽水公司出品

諸君若欲消暑提神

請飲三星美味汽水

最上飲品

清潔無比

邱縣路八八號

電話六〇七四號

投稿簡則

一，本刊取稿公開，歡迎低級趣味文字來稿如能以農村生活當前事實爲題材以細賦生動之筆出之則爲尤……

二，歡迎來稿，有刪改權，一經刊載，酌致薄酬，惟取錄與否，概不退還……

三，補白稿請書明新舊詩……

四，每月十日結算，由營業部發給稿金……

思餘隨筆

姜甦

（八）

有快樂同時就有痛苦，假若沒有快樂，同時當然也就沒有痛苦了。痛苦的人生，就是因爲有快樂的理想。理想。本來很少有能夠圓滿實現的，因此所以燦爛的人生之花，在前邊誘惑有人向前努力，而現實的苦痛，却錐子似地鑽進了心的深處，且莫說目的的到達根本就是問題，但這現實苦痛也就能減少人類的努力的興奮有餘了。明白了這些，我們才知道爲生活而生活的妙諦。

（九）

雨後的天氣分外晴朗，海水清碧得可愛，點點風帆，在海面上隨風搖蕩，草木挺着蔥萃的枝葉，接受太陽的恩惠，燕子和蜻蜓往來如梭地舞着。同時人們也同服過了興奮劑似地，在馬路上奔馳，看了這種種現象，我深深底感服「萬物一體」這句話的深義。

（十）

近幾天得了幾件證明，覺得自己太卑陋，太小氣，因爲幾年失了兩回盜，僅僅底被偷兒偷了兩件布簾子去，以後對於門戶上非常地着意。這注意力波及我一切的生活，直是無時無刻都在怕人偷。近幾月來天長了，睡覺的時間過短，在馬路上處處可以見到負担的小販，把全家的衣食所寄託的小挑，放在樹蔭影裏，他却在守着打盹；我眞不知道我爲甚麼那樣地小心，他們爲甚麼那樣地放膽？他們有甚麼把握安心地閉着眼把整個的財產交給馬路上的羣衆，而使他們不來偷他？

（十一）

少使一分意氣，多得一分人情，多加一分自制，多得一分人格。這是我日常體會所得的經驗。

△喜劇與悲劇▽（三七）

老舍

四，第一次的挫敗

於是黃胖子覺得那殘存着的天，也搖搖欲墜，他目在眩，頭在暈，脚眼兒陣陣發輕——像往上飄，又像往下沉。於是——

「請先生看了嗎？」

「先生看能怎的？還不如不看，倒反一天天加重！」

雲雲眼，扁了扁嘴，一大串淚珠就給擠到眼眶外，接着還有。……

黃胖子覺得那不是淚，是血，不是打小琴眼裏滴下來的，是從他姐眼裏滴出，越滴越多，漸漸化做一片汗洋，淹沒了一切，他看到一個骷髏在上浮着，接着又是一具，又是一具，於是他眼前一紅，又黑了下來。……

過了不知什麼時候——

「你們怎不把他送到醫院裏去呢？」

小琴搖搖頭，嘴角扁了幾扁，才——

「醉錢！……」

於是黃胖子打開抽斗，翻開皮夾子，抽出三張十元金票（註：老頭票）、往小琴手裏一塞，餘外又包了十元現洋，裝入他衣袋裏：

「那三十元，留你們過日子用，這十元！——」手往兜上一拍：「給你姐姐買什麼吃——水菓哩，點心哩，我再給他請醫生去，告訴她，不要着急，我和大醫院院長是朋友！」

小琴對他張着兩個小圓眼，暫時沒法。

第二天上午，小琴的姐靜靜的睡在大亞院的一等病房內。

大亞醫院院長——小島博士，是東京帝大醫科畢業，歷充大連，哈爾濱，長春，……滿鐵病院的大夫，主任等職，現在又自己掛起壺來。

他和黃胖子交情很好，原因呢，喂，作者可不很清析，反正他們往來的勁兒很足。對黃胖子托他的這點事，還有不盡力的嗎？

「放心，這不過神經受點刺激，震動了腦膜，加以氣溫不正，更促使腦血的過多，不要緊，一個多禮拜準保出院。……」

大亞醫院距黃胖子的寓所，說近不近，說遠可也不能算遠——坐電車，一站——兩站，十五分可以到了。然而，他可沒去過一趟，從他進院後。

他去幹嗎？用不着小琴每天來報告幾次消息，不已竟夠用了嗎？——她體溫漸減哩：三十九度，三十八度；她飯食漸增哩：一匙牛奶，半碗稀粥，一碗乾飯。她能睡着覺哩，她不糊說八道哩；總之：她一天天見好，她一天天走上健康的道路上來。

可是黃胖子的不去，不僅是這點原因，還有：他吃過她的釘子的。爲着什麼？不爲的他作事太唐突嗎？這一次，他可不能那樣了，這一座美麗的橋樑，他至死也不能讓牠倒塌了。雖說這次的情形，和上次不同：她不但不能拒絕，倒極端歡迎見他——救命——恩人；但，事情不能單瞧一面，難免別人要知閑話。一面，她病好了，回到家來。第待，一個便是要到他這兒來，那時，他把滿腹的話對她傾吐出來，還愁她不了解他？不愛她？等着她回來。

可是，進一步的說；愈是他這樣做，他愈想她得倫狂，他飯沒法吃，活兒沒法做，覺也沒法睡，他想：她這時在醫院裏，一定是仰面朝天躺着吧，不，或者是側身而臥吧？白色的衣服，襯着她嬌而嫩，粉而白的臉，是越法嬌艷，還是更形慘淡？她的眼，一定是一霎一霎的，她的嘴角，一定是一翕一翕的，她的臂呀腿的，一定是一抖一抖的。

鼓詞雜談（九）

許爲天

五 唐伯虎故事變的「公子攀親」

以上說的都是唐伯虎故事的改造，至於朱洪武在牛棚里封宮 薛仁貴在柳家招親，呼守信之於齊美蓉，司馬潛龍之於陳巧雲，（見青雲劍）李旦之於胡小姐，（見反唐傳）雖然也是「主僕戀愛」，然那都是「劉智遠型」的故事等 談「劉智遠」時，我們再細說。

（按）故事中的「僕」於「酒席筵前」曾大展奇才，和小姐「出詩答對」，其佳句云：

白對白 三尺白綾雪里拖！

尖對尖，刺蝟背得個栗蓬科（殼）

滑對滑，西瓜掉在油裏里，

黑對黑，煎餅𪔋子扣着口鍋，

於此等處 可以看見士大夫流的稚人韻事，在「大衆」羣中，是什麼印象，記得某老夫子聽書至此，哈哈大笑，我也忍不住哈哈大笑，他笑的許是嗣機意劣」！而我笑的是他的笑——我以爲那作品正是某老夫子一流作品之漫畫式的寫照！

打你招來

德霖（續）

他天天聽縣長那「打你招來」！天天得到一種較新的嘗試，這嘗試越新，越使他難堪。他把：「世界是光明的；我是：……」幾句完全推翻，他不埋怨于升，無端攀他，照這樣的重刑，王升也出無奈；他更不敢懷恨縣長，爲什麼要打他屈招；他但求縣長憐惘；他又替縣長祝福：「但願縣長生生世世都做縣長，縣長的子子孫孫也都做「打你招來」縣長」如果縣長能開恩的話。但縣長仍是一味的「打你招來」！他流淚了！爲他自己坎坷的命運而流淚，爲家中的老母無人奉養而流淚，他更爲……而流淚。

又是一種更新的嘗試，他從昏昏中醒來，已是躺在獄裏了。一個年老的衙役，憐憫的向他說：「李用！我勸你想開些罷——其實這不該告訴你；但我再不忍去看你受那苦刑了！這裏生路倒有一條，也很有把握，就是去求縣府裏的×師爺×師爺，

火警

左予

一日的晨間約在二點多鐘，鷄聲尚未啼曉，大地猶在黑暗裏籠罩着，人們還正在甜睡着未醒，我也正在床上，覺着矇矇矓矓的，忽聽哇—的一聲，是小孩驚怕狂呼的聲音，極其尖銳，直刺耳鼓，把我從迷夢中驚醒，接着又聽得婦人急喊聲，小孩嚇哭聲，隨後又有男人嘈讓聲，這時——直鬧得一片雜沓人聲。在我初聽到小孩驚哭聲，心裏還疑爲小孩夜裏睡夢中尿了床褥，被大人打的哭喊，及聽到婦人高聲喊嘆，又疑是夫婦打架嘈嘈，最後聽得很多的男人嘈雜聲，心裏始知有異，趕緊的爬起來，到門外走欄上一看，嘿！半空裏那濃烟遮滿了天，那濃烟的來源，我察覺是在南樓的後面，被風刮過來的，那些人聲也是從那邊透漏過來的，我就跑到南樓的走欄上，只見南樓旁面的那個菜飯館的夥計們，都在他那樓上的走欄裏站着，猜講火的起因 我問他那裏起的火，說！木鋪裏，我一聽 就明白那火 果然是在南樓的後面，遂走進南樓，把樓窗開開看看，木鋪院裏，上幾個夥計，赤條條的，身上一絲不掛，（也有三兩個穿着褲頭）在那裏來往担水潑救，原來只把白天在院裏，刮的木屑，燒着了，經不上人多，不多時，一氣用水撲滅了。這時——消防隊也聞警趕到，可是見火已熄，立時就走了，只剩得木鋪樓上的走欄裏，還有三四個婦人，在那裏看救火的，也不顧及男女的那個分別了，口裏只管講着，怎樣的幸虧她看見火燒起來的，怎樣她喊着救火，講的頗覺津津有味。總算是多虧她，警覺得早，只鬧了一場小火 火災可是沒釀成，驚災咱可不敢斷定了。

杏林閒話（一九一）

國醫劉銘九 寓天津路神州藥房

（一七三）答膠縣石心甫君

二十四年華正血氣方剛精力充足之時，情慾衝動，理宜橫鎗躍馬，不屈不撓，雖不能百戰百勝，總可以七擒七縱，即有屢敗事實亦有屢戰勇氣，始爲英壯少年之情狀也，閣下竟遇敵而怯，望風而敗，未經背水之陣，即作城下之盟，甚或外侮迭侵，竟爾內心鎮靜，萎靡不振，難作蛙怒，頹廢自甘 情願雌伏，間有一朝之忿，亦屬五分熱度，雖盡「甚于畫眉」之責，空負鬚眉丈夫之名，嬌妻有夫而守寡，本身心餘而力微，千金一刻，似水流年，如此人生，情何以堪？乞靈於藥石，當可再緩耶？閣下自十二三歲冬令，迎風流淚，約係疹痘後所受之症，非關腎虛也，因十二三歲之幼童，無所謂腎虛，若謂先天不足，則虛症畢具，豈待十二三歲時「迎風流淚」已耶？至於陽痿不能人事，則係腎病無疑。腎爲肝母，鬱悶傷肝，肝傷乃累及腎，此閣下鬱悶後而患陽痿之所由來也，試觀西附會約者，每因受驚而患陽痿症，即可一隅三反矣，壯陽劑可奏效於一時，但燥烈劫陰，如飲鴆止渴，不可輕服，該症須相當時日，難求速效，可用甘枸杞，淨黃肉各兩半，水煎沖兌眞鹿角膠三錢（另水燉化兌服）服之，早晚兩次，匝月可以奏效，但「欲取姑與」在服藥期間，絕對禁忌房事。

本刊啓事

匏廬談薈與桃源新夢作者，因患病不能執筆，祇得暫停數日，以俟病痊，自當繼續努力，以符讀者雅望，特此啓事，諸希公鑒

章台絮語（三〇〇）

（鹽）

時間，就是金錢，這在平康里班子裏說起來，最爲安適，一點沒有誇張的意思。每天從五六點鐘直到深夜二三點鐘，在這中間是姑娘們盤子收入最暢旺的時候，如果是沒有事由 客人不多的姑娘，他們當然顯不出的時間的寶貴來，翻過來說，那般事由火潑，淫業，興盛的把勢們，她們把時間看得非常的值錢的，她們在電炬齊明萬家燈火的晚上，一撥頂一撥的不曉得要招待多少個客人，在她們的意思，最好客人們一到她們的香巢，不多就擱，僅僅一刻工夫，馬上撩下盤子錢，站起 就走，能夠這樣子，不是每天夜裏，可以多賣不少盤子麼？所以她們對於普通客人，久佔她們的妝閣 最爲厭惡——有特殊情形的客人，當然除外。……

於是乎她們想出一種消極的限制辦法來了，她們把牆壁上的掛鐘或者棹子上擺的座鐘，故意的撥快了鐘點，使客人們永遠覺得時間是眞不早了而不便再優閒自在的坐談下去，因此有人說在窰子裏是沒有正確的時間的，便是指此而論，譬如她們要留着客人多坐一會兒呢，——當然是夠交情的客人。——她們便會坦白的告訴客人說：房間裏的鐘，是「催客鐘」，

汝光劍影

長篇武俠小說 佬民

第十六回 點蒼山畔埋俠骨 昭慶寺裏會羣雄

（保留版權）（嚴禁轉載）（二八四）

李廣興又搬了他的肩頭，輕輕的搖了幾下，還是像方才的問法。這才見馬雲驥有氣無力，彷彿很費勁是的，睜開兩眼，先望了望李廣興，又望了望衆人，看他眼光散大，白睛上佈滿紅血絲，又潤濕濕的，含了淚意，李廣興見他能睜眼看人，心中少慰，便問他道，老英雄你認得我嗎？又見他就着枕上，把頭動了一動，似乎表示點頭認識的意思，這時「虹」「劍」二人，也一齊就在跟前，向他慰問，他的意思，尚能認識衆人，只是不能說話，他的嘴唇却一張一張的，血漬殷然，乾的破裂，就從桌上拿了一杯白水，用匙子替他喝，馬雲驥一見水到面前，臉上梗露渴望已久之色，就長虹的手裏，連喝了三杯，大概他因爲喝水，用力疲倦，又閉了雙眼，待了片刻，忽聽見他若斷若續，低微期艾的說道，這時才覺得是我了！我怎麽病到這種地步？說完又連連長歎，衆人見他神識清醒，說話也能成聲，很透出轉機，各人心中 稍爲放下，長虹就略略的把他怎樣喝醉？怎樣得病！怎樣醫治？慢慢的，對他一說，馬雲驥說道 叫大家受累，叫高老先生費心了，我覺得這次病，來得十分沉重，可不知將來怎樣？就是因此遭有不測 我也死已無憾呢，他說完，就注目於高嘯世 似乎等他的答覆 以圖知道自己病勢吉凶的意思，高嘯世也明白此意，便對他說道，不妨的，不妨的！吉人自有天相，老英雄且請安心養病，旁的事，一概無庸過慮，至於我們的伺候，是禮所應爲，請你更勿以此介意 馬雲驥聽完，只是點頭，衆人對坐了一回，看馬雲驥合目安臥，鼻息微微，往來勻稱，好像已入睡鄉，高嘯世說道，咱們可以退出，叫老英雄靜睡一回，休養休養精神 若果他能安睡幾時，就是再好沒有的，等他醒來，我再替他診診脈，並且繼服二次的藥，他說完了，於是同着李廣興和「虹」「劍」二人，一同走向前廳，李廣興又特別派了幾個得力家人，在馬雲驥那裏，輪流更換，小心伺候，這一周折，快到早飯時候，長虹把聽內睡的杜希康老虬等，叫了起來，他們說了說馬雲驥的病，他們都很爲罣心，想立刻去看，由高嘯世止住道 咱們飯後同去吧，因爲這時，病人才睡，不宜使他驚動的。

浙江四個小孩前患頭瘡 險些禿頂

但及時搽用如意膏頭瘡告痊禿頂亦免所以此四個小孩之長兄郭偉君（現寓浙江海門石塘鎮）特爲此事致函鳴謝云「某年夏季舍弟森突患頭瘡痛而且癢頭髮脫落不少搽藥不效而文心兩弟及英妹又相繼患之正在焦慮束手之際忽憶及從前岳家有一姑娘曾由如意膏治愈疥瘡因即將其剩餘之藥取回如法搽之頗奏奇效乃自購一批搽用不久諸弟妹之頭瘡完全治愈髮亦復生因此予甚感如意膏之功也」如意膏不僅善治頭瘡即對於烈日炙傷熱癤蚊吮蟲螫割破灼傷燙傷跌損濕疹疥癬面疹此膏亦一樣清涼滋潤迅速收功 各埠大藥房皆有出售或逕向上海江西路四五一號韋廉士醫生藥局函購每盒七角六盒三元五角郵力不取

住房召租 房地出讓

大學路兩湖同鄉會後面掖縣路有時新公寓式住房數所浴盆冷熱水俱全廉價出租 上項住房及正陽關路二十號貴州路十三號之一掖縣路三號等公地又燕兒島沿海民地照本出讓

接洽號 掖縣路八號樓上姚宅 電話二二五二號

避暑士女！

何不攜帶「海京」純羊毛毯一條？

羊毛毯之優點，唯日熱夜涼天氣，始能覺之！海濱氣候，變化無常，唯有攜帶「純羊毛毯」始能得到適當之調劑。尙有純毛游泳衣及潔薄中西衣料，均屬夏季服裝應備之品，而尤合於避暑海濱之需要！

△服裝部 嗶嘰，法蘭絨，胖嗶嘰，直貢呢，府綢，派立司，標準襯衫，制服白領，袖扣，領帶，新式背帶，

△小呂宋洗帽部 用科學的方法去舊更新 以精妙的技術改樣變式

海京毛織廠青島總經理 元成商行 中山路六三號 電話五四二零

藝果良美術供應社 遷移啓事

青島芝罘路五十號院內二樓十四號 設計 商標 圖章 廣告 畫繪 藥紙 石版 代理 印刷

介紹國醫

褚亞佗醫士乃鎮江醫學世家經驗宏富於前年來本市懸壺寄寓於聊城路四號凡經先生診治者無不手到春回同仁等深佩先生學識有獨到之處用爲介紹并代訂診例以廣先生濟世之素願當亦爲病者所樂聞也

診例 門診上午八時至十二時診金一元 出診下午一時至六時診金二元車資四角 特診金四元車資六角路遠面議 貧苦施診 診所聊城路四號

介紹人 邢契莘 王時澤 崔士傑 胡家鳳 李琴鶴 袁方喬 劉月勛 于維廷 丁敬臣 袁道沖 李毓成 戴希彭 宋雨亭 王仲先 徐勉 孫鑿清 尹樸齋 姚汝鈺 莊叔英 吳君馨 胡筱漢 凌秋亭

打倒……痰……咳…… 有痰不去終是害

▲除痰止咳丸…每瓶一角五，▲肺姆…每瓶六角

廣東位元堂 一條生路養陰丸 每盒五角 買一送一

▲良園白沙枇杷膏……每瓶一元。

虎標 萬金油 頭痛粉 八卦丹 ●批發價廉●

青島至誠藥社經售（電話購買隨呼隨送）

青島東平路三十六號（電話五一七五號） 青島中山路國貨商場內（電話六六四零） 青島東鎮遼城路二十三號（電話六一八二）

請遊嶗山

嶗山大飯店

以誠懇的態度服務遊山旅客

分南北中三號 凡六十餘房間 佔地百數十畝 游泳池網球場 遊戲場宴舞廳 規模大設備新

新屋落成春遊期間特別價廉

每客每日房飯自四元起

經濟西餐每客一元

團體遊山電話通知敬備茶水義務招待

電話六四四四分機三十號

律師戴藜經受聘煙台同記法律顧問通告

本律師茲受烟台廣東街二號同記絲織工廠暨該經理王一峯聘爲常年法律顧問嗣後關於該工廠三鹿頭牌等各商標經理等之名譽財產及一切法益如有侵害者本律師當依法爲之保障特此通告

戴律師事務所 青島湖北路二十六號 電話三四八〇

膠濟鐵路管理局招商承辦材料廣告

本局現擬標購左列材料如願投標者可至本局材料處採辦課領取標單遵照該單背面所印詳細章程塡具標函限于左列所規定開標日期上午十時以前送到即於是時在本局當衆開標過期標函概作無效特此廣告

標號	材料名稱	開標日期	投標押款
特字三三三〇號	絲帶鐵棍	八月十七日	四百七十元
特字三三三五號	洋灰	八月廿四日	一千七百元
甲字三三一七號	鍍鋅鐵絲	八月二十日	一百五十元
甲字三三一八號	柴油	八月十七日	二百元
甲字三三一三號	鍍鋅鐵片及工字鋼樑	八月二十四日	一百四十元
甲字三三一五號	黑布棉大衣	八月二十五日	一百十元
乙字三三七八號	電扇電流表	八月二十日	六十五元
乙字三三七九號	天花板電燈等	八月二十四日	八十五元
丙字一二三一八號	洋釘	八月十七日	二十元
丙字一二三一四號	電話配件	八月十九日	十五元
丙字一二三一三號	抽壓器	八月廿五日	五元
丙字一二三一四號	磁碗等件	八月廿六日	二十元
丙字一二三一〇號	噴水橡皮管	八月三十一日	五元
丙字一二三一五號	阻力表等件	仝右	十五元
丙字一二三一一號	軟鋼板	九月七日	二十五元
丙字一二三一七號	鍍鋅鐵片	九月廿一日	三十五元
丙字一二三一八號	松香水	八月廿五日	五元
丙字一二三一九號	報機油等	仝右	五十元

每日行情

商情略報

生意人

近日生油米無大變化，昨九月期油妥百二十車，價在十八元九角左右，行情似甚平穩。

棉紗客銷銷倍見踴躍，市況仍○活潑，期現紗盤微升一二元，惟十六支紗銷路平平，行市依舊。

本市暨海外土產雜貨金融一覽

二十五年八月十八日　星期二

土產現貨

品名	價
平度生油	一九，二
本街淨油	一八，九
大路生油	
現豆油	一九，九
石島生米	十，元
乳山生米	
王家灘生米	九，五
高密生果	六，五
金口生米	九，九
西南口生米	九，四
平度生菓	未，成
本街生井	三，八五
本街豆并	四，〇五
青口黃豆	五，七
小米	五，
小麥	六，五
麥中麵粉	
雙鹿粉	三，三八
火磨粉	
雙妹粉	三，三七
鯉魚粉	三，三九
砲車粉	三，三一

生油期市

期	開盤	高價	低價	收盤	共成
八月二十期	一八，八五〇	一九，七〇〇	一八，七〇〇	一八，七二五	六三車
九月二十期	一八，九七五	一九，一〇〇	一八，七七五	一八，八二五	一八車

雜貨行情

品名	價
義字白糖	一七，五
坎字白糖	一七．五
異字白糖	
粗沙糖 本廠冰糖	二三，五
廣冰糖	
小包白冰糖	一三，三
國貨箱冰糖	
東洋赤砂糖	一二，七
蓆包潮赤糖	一，〇二
蘿包同	一．五
冲荷蘭	
冲荷蘭花糖	

好燕湖江米、運羅江米、好米粒米、磨光大米、運羅大米、小東大米、茂昌油、德祀、餘昌、茂昌、沈元來鐵桶、湧成大板紙、老三K、怡金鼎綠、太平黃、富七白洋毛邊、大喜太黃、老三藍、四開川連、福建一號大箔、振漢一號、忠興、乾盛京高、恒昇和、朱勤昌、本牌元書、恒昇和、朱勤昌川連、同名、同興發榮壽、盛洋花元紙、捲杭連、恒吉立、朱益大、悅來成、同昌號、遠大昌、遠大、同裕和立、恒盛、汪和隆、汪永隆、恒和立、裕厚康、同順和、怡盛隆、恒裕立、郎德記大川表、天生元、天厚德、敬天富、天厚永、天厚福、天厚昌、義思公、義興公、敬天順、敬天祥、聚和永、祥盛永、順天昌小川表、順天德、小號京放、彥昌冲長時、阜降、楚玉、晉恒義、利用祥、降祀、蟲盛昌義大毛邊（各同）

海外銀價

孟買銀塊	八月五日	四八羅比一三安那
紐約銀價		四角四分七五
倫敦現銀		十九便六八七五
倫敦新	前市	四八羅比一三安那
	無市	十九便士一六二五

金價

六磅一八先令八便十半		六磅一八先令八便士
	（註：碼頭交貨）	

海外土產行情

品名	數量	月期	八月五日	前市
東北大豆	每噸	八月	八先令九便士	八先令九便士
東北大豆	每噸	七月	八先令一便十	八先令九便士
生米	每担	八月	四先令一便士半	四先令一便士
生米	每担	七月	四先令一便士半	四先令一便士
生菓	每担	八月	六先令九便士半	六先令九便士七分
淨生菓	每担	七月	十三元四角	十三元四角
紐約棉花	每十磅	七月期	十三元四分五	十三元五角
芝加哥小麥	每蒲式	七月期	一元〇三分五	一元〇二分

仁祀同、各牌大黃九一尖、刀百百張京放、十刀二百張又、十三刀三百張又、九刀京邊紙、九刀二百張又、溫州小方高、義和發老正海時則紙、廿刀義字、廿刀有字裕又、永盛福、興記又、裕記、龍億記、同益祥加把表辛、三義甲字表辛、江裕、美利又、久大茂平把表辛、聚奉福甲、林聚美又紙、恒昇和毛太、乾盛牌、中興同、茂裕申同、恒昇和、懷元同、昌泰瓦銀、昌泰大金、安和水錫箔金銀

棉紗現貨

曹允源四尺宣紙、曹同和、汪本生同、冀允源洋、特別大同、志春魚膠、東源同、惠源根、惠源無、小壇榨菜、大壇頭、海花醬、桂記對絲、豐花梅、青梅子、銀花梅、箱桔大餅、桶柿、白姜片、紅鐵、好獅毛其干菜、中其干菜、漢口雙料雨蓋、溫州、廣大料、淨古月、小件棕片、大件同、長棕絲、大雙地球洋金粉、洋松香、廣松香、汽車牌、大箍灰、大桶松灰、鐵桶箱同、杜貝子、江全太川占

棉紗期市

前市開盤：松鹿、銀月、寶船、花蝶、宮女、寶來、五星、龍門、五子、銀月、寶船、寶來、豐島、宮女、五星、五子、銀月、金貨、五星、寶船、寶來、豐島、金貨、五子、寶船、寶來

後市收盤：松鹿、銀月、寶船約、花蝶約、宮女約、寶來

三二標準紗：前場七月期、後場七月期、前場八月期、後場八月期（休市）

本市金融

五天申票、電匯申、鋼元、漢口票、北平票、澳金票、安南票、廈門票、福建票、美金票、美銀洋、英紙鎊、英金鎊、先令銀、日金鎊、菲律濱票、菲律濱洋票、坎拿大、新加坡、六比票、六比銀、俄金鎊、金馬克、德金鎊、荷蘭票、法郎票、法金鎊、金單位、中央、掛牌、正金、掛牌

青島私立崇德中學招生

學額　初中普通科一年級新生一百五十名　初級商業科一年級新生五十名　初中二年級及商科二年級編級生若干名

報名　七月一日起至考試前一日止

考期　第一期　七月十日上午八時起（只考中一及商一新生）　第二期　九月一二兩日上午八時起

報名及考試地點　青島陽信路二號本校第一院

（簡章函索即寄）

濰縣私立廣文中學校招生

班級：高，初中一年級新生及各年級編級生（男女兼收）

報名：即日起八月二十日止

考期：八月二十一，二十二兩日

開學日期：八月二十七日

校址：濰縣樂道院

青島代收處：設崇德中學（祇考高一新生）

（簡章函索即寄）

青島市立李村師範學校招生

學額　師範科一年級生四十五名。初中普通科一年級生四十五名。初級農業科一年級生四十名。

報名　八月五日起至八月二十日止。

考期　八月二十四，二十五，兩日。

校址　青島李村河南。

附告　本校原名青島市市立李村中學校現奉令改稱今名。（招生簡章函索即寄）

青島市私立文德女子中學校續招新生

班級——初高中一年級新生及二年級編級生

報名——即日起考試前一日止

考試——八月廿八，九兩日上午八時

校址——青島市濟陽路七號電話：三九〇七號

（簡章函索即寄）

青島市市立中學招生

學額　高中普通科一年級四十八名　初中普通科一年級四十八名　高中應化科一年級四十八名　初中簡易化學工業科一年級四十八名

報名　第一期七月三，四兩日　第二期八月二十四，二十五兩日

考期　（上午八時至十二時下午一時半至四時）第一期七月六，七兩日　第二期八月二十七，二十八兩日

校址　青島市湛山大路

※簡章函索即寄※

青島私立禮賢中學校招生

學額　一，初中部普通科一年級新生一百五十名　二，高中部普通科一年級新生十五名工程科一年級新生三十名

報名　第一期自六月十五日起至七月六日止　第二期自七月十五日起至八月二十四日止

考試　第一期自七月八日早八時起　第二期自八月二十六日早八時起

校址　青島上海路七號

（簡章函索即寄）

私立青光小學校招生

一，學額：二三四五年級各十名一年級及幼稚園各三十名

二，報名手續：即日起開始報名隨繳報名費半元入學後改作學費

三，考試科目：國語　算術　常識　隨到隨考

四，開學日期：九月三日

五，校址：蕪一路二十七號

私立明德小學校招生

一，班次：一年級新生一班其餘各年級均招考插班生

二，報名日期：自七月二十日至考試前一日

三，考試日期：國歷八月二十八日午前八時

四，報名地址：本市德縣路十四號本校

青島市市立女子中學招生

名額　高中一年級生四十名　高中二年級編級生五名　初中一年級生八十名。

報名　八月十八日起至八月廿七日止

考期　九月一日二日兩日

校址　青島市太平路二號

△簡章函索即寄▽

敝公司下列房產歡迎租購

（一）湛山大平小避暑樓　房多處附帶全部傢具（用否聽便）

（二）四川路緊靠海軍棧橋傍　建築工廠地　出售井新築樓房出租（分租均可）

（三）金口二路，萊蕪二路洋式樓房常年出租

敝公司代客買賣經租房產手續簡便租售頗易如有房產委託敝公司售買經租者極端歡迎

本公司兼辦水火保險

美商中華平安公司啓　蒙陰路五號　電話五零六二二號

廣瀨小兒科醫院

乳兒科　小兒科「病室清潔」　X線科

門診　上午八點至十二點　下午五點至七點（由四月至九月）　〃點至六點（由十月至三月）　星期日下午停診　急症隨到隨診

出診　下午隨請隨到　急診隨到

院長廣瀨繖夫　前青島同仁會醫院長　日本國今已同　照常出診

副院長井上浩

院址青島鐵山路十號　電話二八二九，五八五九番

青島市政府經理委員會通告購字第37號

案查本會現擬招商標辦自來水廠請包裝大港三號碼頭自來水管等工程案各商有願承辦者，可自本年八月十四日起，每日於上午九時至十二時逕來本會購辦部，領取標單及圖說明等件，詳爲閱覽，即將該項價格切實估計，塡註封固，以便投標，此項標函統限於八月二十一日上午十一時投遞本會購辦部即時當衆開標，過期標函，概作無效。特此通告

本案投標保證金一百元圖說保證金二元

中華民國廿五年八月十二日

青島市工務局布告　第八號

爲布告事；查本局對於市民建築呈請事項，前爲便利市民起見，除特別事項仍用訴狀紙外，其關於請領營造，使用，修理，拆卸，掘路，雜項，等執照及呈請展期，變更，諸事項，均改用本局印就之請照單，每張售價一角，貼用印花票，與訴狀紙同，歷經施行在案。現奉市政府令，各地方官署印製訴狀紙，一律禁止收費，等因，自應遵照辦理。所有本局印製市民請照單，自布告之日起，應即免予收費，但爲便利市民計，仍照舊領用。除呈報市政府備案外，合行布告市民一體周知。此布。

中華民國二十五年八月十二日　局長邢契莘

國民大會青島市代表選舉事務所通告　字第四號

案准國民大會代表選舉總事務所文開（案查國民大會代表選舉法業經國民政府明令公佈代表名額均早規定本所職司選政自應依法辦理凡法令有所規定者均應恪遵未便遽予變更且選舉期迫尤應按照法定程序積極進行以赴事功乃近來各方紛紛請求增加代表批答往還日不暇給徒費時間於事無濟亟應由各該總監督佈告當地選民一體知悉嗣後對於法令規定如代表名額增加事項勿庸多事呈請以崇法典）等由，准此，特此通告

中華民國二十五年八月　日　監督沈鴻烈

案奉　鐵道部令准自二十五年八月一日起將本路之「膠州站」改名「膠縣站」「青州站」改名「益都站」「王舍人莊站」改名「黑城站」「棗園莊站」改名「棗園寺站」除在本路各站揭貼布告外特此廣告週知

膠濟鐵路車務處啓

青島市政府公布令　第三十一號

茲修正青島市村鎮組織暫行辦法第二七十四三條條文公布之此令

中華民國二十五年八月　日　市長沈鴻烈

青島市村鎮組織暫行辦法第二七十四條條文中華民國二十五年八月十八日修正公布第四一零次市政會議通過

第二條　本市鄉區內百戶以上之村莊未成街市者爲村已成街市者爲鎮不滿百戶者得聯合數村莊爲一村村鎮內以十戶爲鄰五鄰爲閭前項村鎮閭鄰之編配如遇有特殊情形得酌量變更之但每閭多至七鄰少至三鄰爲限每鄰多至十五戶少至六戶爲限第七條各村鎮爲增進自衛能力每鄰編爲一甲以鄰長兼任甲長每閭編爲一保以閭長兼任保長村鎮內編有二保以上者設聯保主任一人由村鎮長兼任之聯保主任及各村鎮僅設一保之保長均應受保安處公安局鄉區建設辦事處之指揮監督辦理本村鎮保衛事務大村鎮組織聯保者其保長承聯保主任之指揮監督負維持保內安寧秩序之責甲長承保長之指揮監督負維持甲內安寧秩序之責第十四條村鎮長副村鎮長閭鄰長聯保主任保長甲長業務委員會計委員均爲義務職但村鎮長副村鎮長會計委員閭長辦公必需之旅費得由辦公費內支出之

青島萬國體育會

賽馬廣告

會址：山東路中阜路十八號三樓　電話：三千八百零二號

本會定於八月二十二日（禮拜六）舉行慈善賽馬，計賽十四次，搖彩統票每號售銀十一元。但已印行八月十五日之各項馬票搖彩票及門票等概改爲二十二日通用。八月二十三日（禮拜日）舉行常賽，計賽十四次，搖彩統票每號售銀十一元。

緊要啓事

一，本會賽馬日期，除每逢禮拜日照常舉賽外，最近復於每星期六，增加慈善賽馬一天。

二，最末次之小香檳票，自第三百零一號起，審託中山路景昌，亨德利，青元，元成，及日本商店等代銷處，預先出售，每張一元，該次彩銀特多，欲購請早。

新新大舞臺

夜戲

小香水　金鋼鑽　金艷茹　全部　王寶川

山東醫院

治療科目　內科　小兒科　X光線科　花柳科　專門

診病時間　午前八點至午後八點急症例外　往診隨請隨到

本院特設血液糞尿細菌等檢查

病室清潔　設備完全　看護週到

院長　日本帝大醫學士林喆相謹告

電話五五七〇

院址青島夏津路八號

青大農場　出售牛羊奶

提倡推廣廉價出售大小牛羊

醫師化驗消毒清潔滋養衛生

電話六二七三號